泰東日報

陰曆甲戌四月十六日
昭和九年五月廿八日
西曆一九三四年

發行人 阿部眞言　編輯人 李永壽　印刷人 李穎綿
本報創刊西曆一九〇八年
社址 大連市奧町八十五番地
電話 社長室四五二〇　營業局八〇九一　編輯局八〇九二　廣告部八〇九三

價目

本埠	外埠	廣告
零售每份五分 每月壹元三角	每月壹元四角五分 半年八元 全年十六元六角 以上俱以現大洋本位計算	每行(五號字十三字)一日 刊費壹元 指定特別地位加倍 長期另議

海軍預備會議或將 討議極東問題? 日已表示絕對反對 若開始討議則即行退出

【東京廿七日國通電】日本對於次期軍縮會議之豫備會商、業已答覆、已定於今秋在倫敦開會、玆據在外使臣致其外務省之報告稱、豫備會商、殊相當有力、以極東問題即因滿洲國獨立之極東新情勢、違反九國條約與否、依據四月十七日外務省非公式發表之對華聲明、日本有否東亞之安定力問題、有併案提出、以此爲議題之意見、以是廣田外相於二十六日向松平大使齋藤大使以及在外官憲等發出訓電、爲明確日本政府對於軍縮會議之態度、而闡明日本之方針、玆誌其訓電如次、

一九三五年之軍縮會議、依據倫敦條約所規定而開會、乃純然決定海軍兵力之會議也、在如斯性質之會議、如提出討議兵力量以外之東亞諸問題爲議題、則失却會議本來之性質、故日本政府所斷不能以承服者也、倘如於理不盡將如斯問題提出於豫備交涉時、則有斷乎不辭退出軍縮會議之決意云云、

地點以巴黎爲最宜 日反對倫敦華府壽府說

【東京二十七日國通電】英政府提議招開軍縮豫備會商、同時並以來年一月招開次期本會議、而爲重大之提議、對此日海軍方面、現正在愼重考慮中、尙未臻具体的意見之確定、以三十六年十二月三十一日以後、由日本即時着手建造金剛榛名霧島、美國建造阿幹薩斯、底基薩斯、紐約、英國建造古因耶利乍被斯、奧斯怕意特、巴微、哈木等主力艦及大艦之關係、限於可能、雖認爲有從速招開次期本會期之必要、但來年一月則難於應諾、由種種之情形、有願於來年四月頃開會之意向、又會議地點問題、以豫備會商由倫敦外交機關舉行之關係、雖有恐本會議仍於倫敦開會、但日本以在倫敦日內瓦華盛頓、均所絕對反對、故願選定全無關係之第三國、即由通信機關及其他等點觀之、則以巴黎爲最適地、英美對此、諒亦不能有異議云、

銀公司雖勉强成立 前途尙有困難 列國亦漸充足認識 日本在東亞之地位

【東京廿七日國通電】玆綜合各方面致日外務省之報告稱、中國開發銀公司、有將勉强成立之機運、蓋該公司因宋子文孔祥熙等與國際聯盟派遣員萊西曼、毛內氏等連結、自去歲以來、即從事奔走、此係據中國銀行之出資、作成一種團体、如此、則誘致外國亦即英美之資本、以圖全國經濟委員會爲聯盟技術的委員、而吸收可實施中國開發事業之資金、是終排斥日本之資本、近來在南京及日內瓦同時發表之萊西曼氏報告書、表面似與銀公司案並無關係、但事實、則有緊密之關係在焉、只萊西曼氏在其所定任務之關係上、對於聯盟報告書、避免觸及該銀公司問題耳、其報告書之如何姑不具論、即中國浪人萊西曼氏與宋子文、毛內氏等策動、無故由國際資本共同動作上、排斥日本之事實觀之、實爲顯明世界周知之事實也、然至最近、在東亞方面、眞的日本之認識、若不洞察日本之意向、則何事亦不能行、故雖中國浪人毛內氏、懇請日本參加、該銀公司、但由此首尾不能一貫之銀公司態度觀之、只可爲中國銀行間一種投資團体之成立、將不見日本之參加、因以上國際資本之投資、尙未絕對的困難故也、而列國於此、亦以在中國政治經濟一切之工作、有最切實之體驗者、若不得日本之同意也、則不能進行、所謂已

蔣在南昌召 剿共會議 各路總司令均參加

【上海廿七日國通電】蔣介石討伐共產黨、已入於最後之階段、故決定於本月末在南昌招集各路總司令、及總指揮等、以討議共產軍最後討伐之計劃、同時並對於恢復及擴張之善後處置、則與以指示云、

班禪抵滬稱 願早日返藏 返藏後之治藏方針 開發交通提倡教育

【杭州二十二日訊】班禪一行百餘人、二十二日午十二時乘滬杭路包車三輛離杭、直駛上海南站、楊虎先日來杭護迎、班禪臨行語記者、此行至滬參觀建設及工廠、並療舊恙、約一週離滬、此次安欽丁吉並藏地各寺代表歡迎本人回藏、本人離藏十載、歸心甚切、唯何時動身、須俟政府訓示後方能決定、中藏因交通阻隔、故微有隔閡、本人返藏後將首先開發交通、提倡教育、期漢藏感情日趨密切、地方文化亦可進展、共圖大中華民族之發揚與光大、並希望政府對於邊事照已往之熱忱扶植發展、

【上海二十二日訊】班禪偕楊虎及隨員四十餘人、二十二日下午四時到滬、吳鐵城及段祺瑞代表吳光新暨各團体代表千餘人蒞站歡迎、戒備甚嚴、班禪於軍樂聲中下車後、贈吳鐵城哈達一方、即乘汽車逕赴外部辦事處、班禪語報界、已十年未至滬、此來係參觀建設並擬休息、藏民俱望本人返藏、來電紛促、故頗欲早日成行、至路線尙未定、康藏糾紛係局部問題、不致擴大、本人十年來努力恢復漢藏感情、尤注意教育交通、藏中明瞭三民主義者極少、本人年來屢有研究、

教育廳長會議閉幕

【新京廿七日國通電】第三次教育廳長會議第三日、於二十六日午前九時半在文教部開會、審議希望事項中之留學生案教科書編纂案、社會教育諸規定、及聽取事項、協議事項中之教員素質改善案、初等教育上須留意案、以及民衆指導之方策等、惟於聽取事項中、則要求各省境警備之增加、至午後五時半、此次會議始行告終、再此三日間之會議、其主要之協議者、爲教育方針之確立、初等教育之改善、社會教育之振興、教員素質之改善等、

滿洲國軍歌 陸軍歌與海軍歌

【新京二十七日發電】陸軍部前曾以包含左列五項之精神爲條件、廣事懸賞海陸軍歌、正在應募之中、玆由一萬人應募者中、嚴選結果、以文教部總務司調查科研究股長彭壽氏、當選陸軍歌一等、軍政部中之宣傳部勤務張競氏、當選海軍歌一等、玆誌其當選之歌如次、

陸軍歌

皇德兮徽徽、皇軍兮巍巍、德有鄰兮信與睦、軍有容兮旗與纛、五色兮吾旗、五色兮吾纛、旗纛飄揚兮天柱地維、矢我多士兮同心戮力、親仁善鄰兮永矢弗違、禮義干櫓兮皇軍之武、忠信甲冑兮皇軍之威、尙禮義兮懷忠信、皇德皇軍兮天與人歸、

海軍歌

旭日東轉、到處輝燦、大地春、飛烟斂、白山碧草長、黑水清波漲、新國建、三千萬衆齊歡忭、海上波濤險、破浪男兒願、艨艟急、艦旗燦、但知身許國、那怕風雲變、同文日滿應親善、共患難、

至於軍政部所提示歌詞包含之意味、其要求條件、爲左列五項、
一、皇帝直屬下陸海軍之尊嚴、
二、各軍須有努力一致之信念、
三、滿洲建國之精神、
四、日滿議定書之精神、
五、誓死報國之信念、

甘肅水災 災情甚重

【蘭州通訊】省賑務會電林主席汪院長云、國民政府主席林行政院院長汪鈞鑒、竊查甘肅上年自入夏以來、山洪水雹、浸成水災、區域之廣、竟達五十餘縣、雖經甘肅省政府先後查免地丁者有皋蘭、渭源、和政、靖遠、寧定、漳縣、康樂、臨潭、洮沙、會寧、定西、岷縣、永靖、天水、谷通、甘谷、武都、武山、莊浪、靈台、華亭、崇信、慶陽、武威、民勤、臨澤、高台、海原、正寧、清水、徽縣、環縣等三十二縣、計欵在十餘萬元、無如災區太廣、所濟無幾、近復以春耕在即、各區災民請發籽種者又計有武威、臨澤、禮縣等十餘縣之多、若再不謀賑濟、農時一失、後患曷堪設想、日查鄰省如陝西、倚蒙鈞府院先後頒發賑欵二十五萬元、寧夏近亦發二萬元、甘肅被災之重、不亞二省災區之廣、還且過之、本會雖經迭請而未蒙撥款施賑、均敢再懇鈞府院念邊民遭刦之鉅、死亡之慘、大發鴻恩、速撥賑欵十餘萬元、就日匯甘、以救餘生、臨電不勝迫切、候命之至、甘肅省賑務會叩感印、

薩領爲訂購咖啡事 函謝施特派員 施又加訂購一千磅

【新京二十七日國通電】哈爾濱日滿協會對於薩爾瓦多共和國承認滿洲國、爲表示敬意起見、曾向該國訂購咖啡一千磅、以開始兩國通商之關係、業誌前報、對此、奚顧言沙駐日總領事、於二十四日特致函北滿外交部特派員施履本氏、並附鄭寄極其鄭重之感謝書、記、咖啡一千磅運費及其他之費用、與二千磅同率、故以二千磅(約一噸)爲單位交易者、殊有利益云云、施履本氏當即將此意通知與該協會、該協會因諒解該總領事親切之提議、乃改訂二千磅矣、

爲普及新度量衡 行將開講習會 預期爲六月一二日

【新京二十五日國通電】由三月一日實施之新制度量衡法、曾認定爲五個年之猶予期間、然爲早日完成新制度之統一計、權度計對此傾注全力、以使其普及徹底、首先爲國民之師範、官公署應率先實行新制度、藉使一般國民普及徹底、故決定由各官廳派一名出席、開新制度量衡講習會、右於各部度量衡指導員及連絡員與權度局保持密切之關係、藉使普及事務上之進展、該講習予定六月一二日間、實行在大同自治會館講習、科目係滿洲國度量衡之沿革、新制度量衡法度量衡器使用法及其他數科目等、並聞將用日滿兩國語之演講云、

蘇俄飛機又復侵境 日軍部極爲重大視 此次在樺太敷香市外發見

【豐原廿七日國通電】樺太警察部、今晨接到敷香警察署、蘇俄飛機越飛國境之報告、當局當即在調查眞相中、據該報告稱、二十五日晨十時頃、敷香市外北約一里地方之上空、有蘇俄飛機一架、向北飛去、此際、凡在附近者均所目覩云云、聞日軍部對此俄機屢次侵境極爲重大視云、

以張爲校長之 杭州航空學校

【營口廿七日國通電】據達於當地某機關之情報稱、以張學良爲校長之杭州航空學校、最近盛行在南京漢口北平等處

康德二年度豫算 依據二大方針 財政堅實國運進展 會議後即愼重審查

【新京廿七日國通電】康德元年度總預算、各部之要求額、亦全部提出、故總務廳主計處、開始愼重查定、而二十五日臨時總務司長會議之結果、來年度預算、鑑於滿洲國現下之實情、期財政之堅實、國運之進展、歲入計上最適實之自然增收、歲出專對緊要之事業、集中主力、爲補填歲入缺陷之借入金、大体依左記、決將此編成之、

第一、爲開發交通及產業、計上關於建設國道、開發資源、調查財案等各種事業之諸般施設、所要之費用、更爲開發交通及產業、如特種會社之出資新投資、設特別會計、以使擔任之、

第二、爲中央稅制之徹底及地方自治之確立、隨地方行政制度之改革費及地方費負担之區分等、決定諸經費、

第三、爲準備撤廢治外法權關於法制之整備並警察司法行政及徵稅、再決定對於制度機關及設備之改善所用之經費、

第四、爲完成維持治安、決定於前年度繼續之相當額、

第五、關于國債、決定建國公債及收回借入金之各第一回償還額、

張煥相在其故里 過村老生活

【奉天廿七日國通電】在張學良全盛時代、以哈爾濱特別行政區長官及奉天飛行隊司令馳名之張煥相氏、當滿洲事變勃發之際、逃往北平、其後則在其鄉里吉奉線之新屯、以王道政治爲則、善導農民、頗樹立其功績、玆於廿五日奉山線所主辦之元帥村探勝會、其會員一行之導引者、則由張氏自任、先導以溫厚村長之態度謂、余在哈爾濱任特別市政長官者、計有三四年、自滿洲事變勃起時、余始在北平、殊有種種可怪之事實、其後余心遂漸明瞭、乃於去歲六月始行歸還、歸後則居於余之鄉里、與孩童等爲對手、以度悠閒之歲月、若爲農民、余意亦有貢獻於滿洲國之處、故繼續爲老百姓以終一生、並無何等之野心也云云、張煥相氏居住於章黨與元帥林間之新屯、繼續二十代、計二百餘年、實爲最古之世家、該氏之高德、其附近之農民均迎之如其親、故新屯方里四方以內之住民、均感謝該氏之善導云、

萊西曼報告書(續)

第二章農業

江西浙江二省之報告、再加以特賴貢尼教授之研究、似覺租率之高、至足驚、其有最顯著苛虐之處、已詳江西調查報告書中、玆引其特殊者如下、有佃農某爲合作社社員、經詳詢後答稱、渠所耕地獲穀十七担須以十一担繳納與地主、據某佃農云、雖收穫不豐、亦須照付額定之地租、換納現金、另有一位有經驗之中國視察員云、渠曾週遊江西受省、據其所知、佃農當歸還地主種子之數量有時爲十倍於借與種子之數量、(見江西調查報告書)現在四省之中、已有三省施行減租、尤其在浙江省、業經法定有手續施行減租辦法、或制止租率增高、關於浙江省經濟情況報告、玆爲引述如下、浙江省首先施行强迫減租法之省份、其法以於最大產量百分之五十內行百分之二十五之減租標準、(有幾處例外)即法定最高租爲百分之三十七、恰當佃農收穫量三分之一强、地主完粮納稅之費則出其中、此法刻已施行至若何程度、殊難決定、聞尙有多處並未實行採用、(租率有高至百分之六十甚至百分之六十以上)、司法機關、調停爭議、厲行法律未能澈底、而地主因受減租法之制裁、乃另用其他方法取償於佃農、以補其損失、減租法之利益亦往往爲農民協會所利用、(此種組織原爲厲行減租法而成立、現已變成新式勒索之工具)、故佃農本身獲益、微不過在中國爲改良佃農之地位計、此法尙稱最滿意而最易成功之試驗、倘政府機關能雷厲風行、佃農所受過分之勒索、得以救濟、三分之一農產爲最高租率、似可令人滿意也、

耕地面積過小、亦與佃租問題有密切關係、蓋大多數地主既不依農場制度自行耕作、又不以大塊耕地租給佃農、(註)特賴貢呢教授謂農田面積平均在五英畝之下、(特賴貢尼教授報告書)就技術方面言、此類狹小小農田、單位勢必日見增加、因耕地之一部份、(有幾縣竟多至百分之八)爲墳墓所佔、農人之田地、遂分成細塊而不集中、有礙耕作、此種制度使農民耕種距離間隔、以及形狀不一之零星田塊、實不合於經濟法也、何廉教授稱浙省情形如下、

農田面積之畝數	農田之百分數
五畝以下	三八、五
六畝至十畝	三三
十一畝至廿五畝	二二
廿六畝至五十畝	七
五十一畝至百畝	二、〇
共計	九九、七

七　除佃租制度外、農業復受田賦之重累、此項賦稅之徵收、係根據於二百餘年之估定、雖屬不合時宜、然佃農尙不重、但最近數年中、許多省份帶徵附加稅、遂使田賦增加數倍、依法律而言、地主應納田賦、但在佃租盛行地方、佃戶及繳納田賦及附加之全部、(或一部例如甘肅佃戶認繳田賦附加百分之六十)中國全部所受此項賦稅之害、現尙不能以數字表明之、因各省情形不同、無法統計也、現在全國經濟委員會從事研究各省政府徵收田賦之方法、與繳納田賦之數目以及政府實收之數目、結果具見於報告書之序言中、此項舊式田賦、無論有無弊病、若依法徵收、不增加及額外剝削、或尙不致病民、但田賦促成農業衰落之原因、爲(一)附加稅、(二)徵收各處負担不均、(三)因有消耗與勒索制度不良、之弊也、浙江田賦附加稅、大致起自一九二七年、爲稅近創舉、其附加額、自百分之二十九起至百分之三十止、且附加稅之分配極不平均、貧瘠地方、其負担反較富庶地方爲重、例如在較爲富庶之五縣份中、附加稅平均超過正稅百分之廿五、而在較爲貧瘠之五縣份中、附加平均超過正稅三倍又半、前五縣之總共田賦、在一處只爲每畝六角五分、後五縣平均爲每畝一元、甚有一縣多至二元八角者、在此極不平均情形之下、不能定一大概平均數目、若免强爲之、反起誤會、

恭頌熱河省警備陸軍第一混成旅步兵第一團 團長孫鴻祿 團附劉軍璧 兩公及營長之德政

新邦建設隆運日興民慶更生口碑載道建昌營鎭自步兵第一團長率部駐防以來孫公對於應興應革事項莫不積極進行力謀整頓劉公發揮學術講求軍紀風紀之嚴肅成效卓著大有可觀所部各營長連排長暢曉親愛商民感情融洽誠所軍民一致圖謀幸福足道治軍有方賞罰嚴明視民如傷飢溺爲懷當於去歲冬防吃緊之際孫劉兩公不避風雪提隊防匪晝夜罔懈剿撫並施恩威兼濟會同警甲清查戶口匪無窩巢以清其源而絕其根派隊四出堵擊所到之處宿欵無不按價給値雖一草之微一粟之渺而未嘗擅取可稱王道政治旗幟下節制之師復於本年一月間張總司令巡閱軍隊之時該團全部集結黑水鎭候備檢閱第三營七連王連長率同全連由防地來園子赴黑水途次行抵扎藍營子村突遇著名匪首佔中華率夥五十餘名潛經斯地雙方接觸激戰三小時之久救還建平縣三區硃硃鎭富票華鎭峰一名得獲匪馬三匹擊傷匪數名該匪乘黑夜之際漏網得脫適因檢閱在即未便窮追該連長於行軍期間率隊奮勇剿捕與民除患尤堪欽佩莫名治赤東建北地區頓呈太平景象雞犬無驚商民樂業較之從前舊軍時代其苦樂豈可同日而語哉迨三月一日我執政誕登皇極大典盛期團長爲宣傳委員長並派員巡迴講演王道俾以深刻之印象將過去之苦惱現在之安樂及將來之幸福與經濟政治文化教育建設諸大端誠有突然猛進一日千里之勢詳細解釋之下予以剴切之喚醒使士商農工婦人孺子均有了解王道政治幸福樂趣誠心愛戴竭力擁護之情感欽忭之至不盡手舞足蹈也商民等躬受德政之庇護宣傳之實益無可仰答鴻庥於萬一謹登報端以鳴感頌之悃忱

恭頌熱河省警備陸軍第一混成旅步兵第一團第一營長吳公儒忱治軍保民之德政

溯自湯逆叛熱之始軍隊橫行司院枉法飛揚跋扈暴斂橫征凡駐在軍隊派狼虎草如豺虎之相皆指官詐財猶司空之見慣乃致盜賊充斥竟有報而無獲饑饉流離率敢怒而不敢語以我建昌營彈丸之區論之自受鐵蹄蹂躪以來民之富者日益貧商之殷者減倒閉觸目荒涼痛心疾首已罄難數元兇重務延息奚復再望生全適會者天不終加害大同二年春三月我滿軍竟大興討罪之師逆除元兇重建東土興利剔弊百廢俱舉猶之枯荄瀕殆頓爾招蘇兩於秋八月間熱河省警備陸軍第一混成旅步兵一團一營長吳公儒忱來駐斯土下車伊始覩此凋敝情形深爲憫惻每於風月之夕雨雪之朝輒聚民等於一堂促膝諄諄述王道之設施愛民之眞摯曲論周詳藹容可敬至其軍紀之嚴明軍風之整肅有威有儀熙和雍穆凡有需用民間一草一木之微莫不按公付值無稍苟取曾側聞古之治軍秋毫勿犯閭閻勿驚今玆証之允符其實查建昌營赴赤途徑元寶山馬架子迤帶橫山連亙起伏不平時有匪人出沒其中計歷年不下十數起本年一月初旬森記壹棧執事人徐坤義齎赴赤行出其途被匪刦掠適遇吳公部下查道之步隊拿獲歸綜失物盡得匪首斃命又當我皇帝登極大典之期密見吳公對於警備之森嚴佈置之周密分配井井罔不精神而于百忙籌措中逐日抽暇向民衆講演宣傳滿洲建國之主義仁政之施行與夫目前政治之改善建設之鴻圖非僅寫清從前積弊已耳警必實現與民同樂共慶昇平之地步不止觀其宣揚要義彈述靡遺環立側聽之人果肩愼巷莫不欣然而有喜色復查吳公前在東北陸軍歷充團營長之職統帶卒伍積二十餘年之久實爲明經驗最富其忠君愛民之善擧誠難枚數玆僅誌其際涯聊以寫幫梗概耳願自吳公鎭守鄙邑垂玆八閱月共睹跳樑蕩跡穿窬遠踪市廛喧々商業日盛實出人民等於水火共登衽席之上今昔相形之下殊有在天在淵之別也感象無已莫可勒銘謹誌報端藉以傳頌功德云爾

赤峰第二區自衛團
團長 李清林　團副 楊毓峰
甲長 李興　鄉牌 張永生　村長 李化廷

建昌營紳商
楊韻韶　劉會林　徐坤　冷元輝　錦煤窯　乾泰恒
雙盛合　元亨利　福聚恒　興盛合　秦萬才　趙履中
毛瑞麟　杜克正　吉增堂　雨春堂　福生堂　四合堂

宜夏的新興衣料時髦的紗綢綢葛以及種種禦暑防炎品大宗運到二樓提莊部綉花衣料照碼五扣門市部草帽七扣縱覽逐意歡迎參觀

陳列種類　門市部　一樓 環球雜貨 化粧物品　二樓 綾羅綢葛 綢緞布疋　三樓 玩具磁器 唱機家器

大連奧町五十五番地
德泰百貨店
代表電話四一八七番

欲求便宜可靠 曷幸駕臨本號
中西新式銅床、鐵床
本號特製樟木箱、皮箱
大連市監部通八十一番地
吉順號
電話六一八〇一番

各地新聞

建設皇族學校 年末可開學
熙財部大臣捐金萬元

【奉天】關於滿洲國皇族學校之設立計劃。現已進行。曾誌報端。茲者財政部大臣熙洽寄贈基金萬元。已決定先在奉天設立小學校。漸次設立商中大學。主要之學科爲日語。以爲將來留學日本之準備。約本年末即可開學。關其學生之費用。均由官家供給云。

各界聯合歡迎 日衆院議員

【奉天】日本衆議院議員一行預定於二十七日由新京到奉。此間日滿各界爲表歡迎計。合議於二十八日在大和旅館開催歡迎座談會。屆時當有一番盛況云。

取締行商 以重衛生

【奉天】瀋陽警察廳近查管內之理髮營業者。計有經許可開有店舖者。三百五十家。其未經許可設有店舖者三十餘處。至於未經許可而散行理髮者。所謂「担挑子」者。約有四百餘名。即有店舖之商號。其設備亦多不甚完全。故於去歲年底。曾經招集各號之營業者。命將各號之店舖。加以改善。並令其設備消毒器藥品及其他必要之事項。然而對於取締無有店舖之挑担之者之件。事實上頗感困難。其於監查營業上所有不可能之現像。因無論矣。即於公衆衛生上亦不免所有所缺陷。苟擬期其取締之徹底。對於該等營業者之取締辦法。更無分爲數種之必要。業已一面令其成立同業組合。確定價目矣。然而所謂担挑者係自由移動之營業。兼之夏季恐有媒介傳染病菌之虞。故於五月十八日將担挑子之代表者闞寶春等八名。招來集廳。說明此意。商酌之結果。定於康德元年十月底以後。完全取消。並飭現時開設營業之無許可者。務須一律從速呈領爲要云。

安圖縣城外 發現共匪形跡
請省當局派機往援

【奉天】奉天省安圖縣城前爲共匪包圍。目下陷入危機中。曾誌報端。茲者省當局頃接該縣情報。謂目下於距縣城十數里之地。發現匪跡。是以呈請當局急用飛機救援。施行勦匪云。

清水指導官 勦匪獲捷

【奉天】省當局頃得安東縣討匪之情報。本月二十五日午前十時頃。該縣清水指導官引率之第九第六討伐隊五十名。在第六區板石村附近與合流之胡匪四十名遭遇。戰約四時之後。將匪擊退。奪還人票十五人云。

收回鈔券 影響商民
省商聯名請願

【奉天】奉天全省商業聯合會。頃接得洮安縣商民數十家聯名之訴呈。謂該縣商會長。目下從事收回原以一元之價發行之鈔券。現擬以二十五作一元實行收回。如此商民將受莫大之[illegible]失。而不知原由所在。故請[illegible]會援助。聯合會長方東氏據此。即將轉函省當局磋

商辦公云。

滿鐵總裁 由省返連

【奉天】於廿五日由熱河來奉之林滿鐵總裁。於廿六日參觀東陵名勝墨。午前八時由奉天東飛行場搭機出發赴連云。

硝磺商人 禁止越界

【奉天】奉天硝磺分局案奉硝磺總局訓令。因據通化之呈報。查得商人販賣硝磺。時有越界銷售之際。而原定各縣售硝。本有比額。不許自越限。（縣界）私販。可以易清比額。並便統治。奉天分局特於廿五日張貼佈告。凡本分局瀋陽。撫順。清原三縣硝商。以後售硝不得越本縣界。而向鄰縣充銷若經查出。即以私貨論。實行沒收。除分令各縣分卡遵行外。仰各商民一體遵照云

秩父宮殿下來滿 省垣籌備迎迓
各機關開準備委會

【奉天】此次秩父宮殿下來滿。各方均已急力准備歡迎。奉天滿洲國方面擬於殿下歸途城內各機關必請殿下下駕。稍事休息。二十四日省署各廳。市政公署。縣署等代表機關。在省署開准備委員會。協議事項爲說明奉天省之政情。獻上特產物。請御覽滿洲兒童成績品。恭獻所有奉省事物。務期萬全。不稍遺漏云。

參加運會選手 閉會後均返校

【錦西】查古賀主事及關錫廉校長。籌開遼西運動會一事。宣揚日久。已於廿一日舉行開會。本縣各校之選手十餘名。曾前往參加。茲於閉會後。該選手等。全体返回各校。據查此次大會。各項錦標。盡被錦縣各校選手奪得。查該會原定廿日開會。因斯日天雨。故改爲廿一日舉行。九縣選手。及日滿各機關首領職員。均齊集錦縣。參加大會。一時盛況。空前未有。查此會。係錦縣協和會古賀出口二位主事。及教育聯合會關會長合辦。故教育廳長象協和會。地方事務局長章煥章氏。由省蒞錦。參加盛舉。並有協會事務長矢部。本報處長。典協會常務理事川村等。亦偕前來參加。以資贊襄。而昭鄭重。該運動會。會場由錦縣教局張股長。任校長等籌備一切。警備一切。關於其他要項。由錦縣協會辦事處員辦理。屆時會場。佈置有方。井然有條。各界來賓。濟濟觀賽。莫不贊美。閉會後。當於廿二日。由古賀及出口主事。招開協和會員會議。楚章局長爲座該。矢部事務長。川村理事。副之。會員計到千百餘名。首由古賀主事。報告開會辭。章局長及矢部川村等。均致訓切之訓詞。並時協和會之宗旨。詳爲闡揚。而古賀主事。關於協和。之精神。尤力加痛陳。以期各會員對協和會能澈底明瞭。有充分認識。於午前開會。午後二句鐘始行會議終了。濟々一堂。異常隆重。查此次。古賀籌辦之興動會。復開協和大會。實一舉而兩得。既宣揚協和之精神。又促進教育之振興。若該主事。可謂熱心公務。殊深贊仰云。

猪疫流行

【遼陽】客自各鄉來者。道猪疫流行甚烈。其症殊不知起自何因。有城北王大人屯村住戶何某。舉猪數十口。竟連日死去二十餘口。其流行之烈。由此可見一斑。紅衣婦人。何不仁乃爾。

河浦村難民 籲請急賑

【洮南】安廣縣傳來消息。該縣西北鄉河浦村。地處洮河南岸。由近年以來。水災頻仍。爲害甚烈。去歲因爲災重民窮。曾蒙縣政府。准地方團体呈報。轉蒙省憲。多防勸募。按照洮北各縣。水災情形。撥款到縣。轉發災區。詎料今春洮河漲水。異於往年。現在該村一帶。高阜之處。因河水出浮。氾濫無歸。均不能下犁播種。秋收絕無希望。是以該村災民。王永祥田豐慶等。五十餘戶。齊集縣署。請求急賑。以維該村生活云。

定期演劇 賑濟函館火災

【鳳城】本邑青年團成立。已有月餘。對於內部各事項。均極急進行。現該團俱樂部。爲賑濟函館之火災。特擬排演義務戲。以資募捐。早誌本報。今者該部已經全体議決。定於本月廿六日開演。共演三日。但廿七日特演兩場。地址在鳳鳴茶園。至於臨期所演各劇。現已規定。第一日（二十六日）爲六月雪。（烏盆計）。（別窰）。（捉放）。（南陽關）。第二日（二十七日）白天爲。（祭江）。（空城計）。（坐宮）。（上天台）。（玉堂春）。晚間則爲（寶馬）。（武家坡）。（彩樓配）。（寶蓮燈）。（戰長沙）。第三天（二十八日）爲（鴻鸞喜）。（掃松）。（法門寺）。（珠簾寨）。（起解）。聞票價每人兩角。現因演期迫近。故全俱樂部內會員。均在滿部長之指導下。極急準備。所有各角色。及各戲劇。亦均加緊排演。以希純熟。而屆時定能有一番盛狀云。

各區保甲 現已編竣

【遼陽】邑四鄉自衛。團自解散以來。即行赶編保甲。現因各該區長官之努力進行。均有成熟之模樣。故均從事於具報縣署中云。

修補道路 分所編制連坐

【市堡子】北鎮大市堡子分駐所。分所長高秀山。昨奉警務局命令。該所管轄界內住戶編制甲牌。以待保甲條例等因。該分所即招集所屬各甲長以下牌長。實行編制。乃於日昨十九日。又招集各村長副以及會首等。公開會議。修補道路。以便交通。編制連坐。以除匪源。整頓衛生以防病源云

娘娘廟演戲酬神

【湯崗子】附屬地西方丘上建立之娘娘廟。於客歲曾經滿洲國謝外交部大臣之援助。故該廟大加修繕。全部面目爲之煥然一新。剗又屆廟會之期。故於協議之後。定於月之廿八日起。至六月三日止（共七日間）則舉行奉季香火大祭。并演戲以酬神而湯崗子者又爲滿洲國皇帝發祥之地故本年廟會特盛大舉行。至該廟會之施設及一切計劃刻日滿雙方正在佈置與籌劃之中。據此以觀。本年之廟會。屆時必有一番空前之盛況云。

日滿大戲院遷移

【洮南】昇平里北頭。日滿大戲院。前因顧客稀少。以致賠累不堪。遂致一再停演。但呂世楷。慣營戲業。終不灰心。惟舊戲院偏處西北一隅。無論如何。添邀新角。設法整理。終未見若何發達。確由地點相偏。顧客嫌遠。乃爲一大原因。茲查東市場。奉東大舞台。現在空閒。呂世楷當向台主一再接洽租用。遷移該大舞台開演。前與台主接洽妥協後。即於縣署具情。呈請業蒙當局批准。刻正修理一切。即日開演云。

天德北國兩股匪 忽爾死灰復燃
竄擾上蘇屯綁架肉票

【遼陽】城東南五區界上蘇屯村。日昨朝突由廟兒溝村保安寺方面竄來天德北國帮匪七十餘人。槍械整齊。武裝全備。抵村後除搶掠財物外。並綁去孫某二人及蘇胡等四人。向山間叢澤不知處遁去。現聞城內警察隊。已前往該地捕剿。期殄小醜云。

二署獲煙犯 楊維新身繫囹圄

【洮南】西街住有楊維新。該先前曾在軍界充差。自滿洲國成立。因其資格關係。當被開除。其在差時。專恃販賣烟土。生活維艱。以資收入。現因經濟壓迫。只得仍理舊業。在各私烟館內。時常出入。藉謀升斗。於日昨下午二時許。楊某攜帶鴉片。欲往西市場內。私烟館出賣。恰遇二署警士。於檢查匪人之際。見其形狀可疑。尾追其後。中途嚇住檢查。由楊某兜袋搜出烟土。當即將其帶至二署。聽候似法懲辦云。

警兵剿匪負傷

【安東】本埠警察隊。日昨在黑溝附近。與匪帮相遇。當即開火。炮火連天。警察隊員冒矢前攻。其中有二警兵奮不顧身。猛力前進。一時不幸。受匪流彈擊傷。現已抬回安東醫院調治中。據云此次接戰。頗爲激烈。經警隊奮勇攻擊。卒將匪擊散云。

棉業講習所選送 第四期學員

【遼陽】縣公署所主催之棉業講習所。第一二三期學員。均畢業。茲又屆第四期。行將開學。故縣公署特一再令飭各區警察署。速行選送。以資傳習。而免有悞云。

黃花魚近將罷市

【熊岳】熊岳城西河口。及蓋平。鮁魚圈兩海口。爲出產黃花魚之區。每歲產額。爲數甚鉅。每年至夏至時期。捕漁之船。接踵而至。獲利頗厚。惟今歲天道異常。自入春以來。天冷無雨。節氣尚晚。不但耕種者過期。而出魚已逾立夏多日。近十餘日來。海上出魚無多。市上亦乏鮮貨。百斤在六元左右。賺主寥寥。而鮁魚現已上市。將來鱗魚。近將罷市云。

緝私局卡長更動

【熊岳】熊岳驛驗緝私分卡長。陳恕本氏。於月之廿二日奉命調缺。繼其後任者。爲杜寶盛（字然）。安東籍。由總局轉勤來岳。已入局視事矣。

巨商郭秀峰作古

【熊岳】熊岳城西。郭家屯巨商郭秀峰者。年七十三歲。於月之廿四日。即陰曆四月十二日作古。停靈一星期。十六日開弔。各地親友。前來弔祭者頗不乏人云。

呂善人知人吉兇

【熊岳】熊岳城南。靠山寨村。有呂姓婦。夫早亡。年延半百。有子女兩人。婦守寡多年。好佛吃素。忽然能書符識字。幼未讀書。當與人卜吉兇。求卜者。絡繹不絕。占之多驗。不取分文。人稱之曰善人。名振四村。惟求卜者。入室。家人並不接待。善人端坐堂前。寡言不語。供香案。似近混圓門數。人謂有白雲寺之朱仙姑。北有靠山寨之呂善人。想朱呂二人。皆女人中。迷信之代表云。

日滿聯合委員會開 預防時疫會議

【熱河】駐省日軍第七師團。以現屆百陽發動。病菌滋生期間。爲預防時疫傳染起見。特組辦日滿聯合衛生委員會。於本月十八日午後一時。招集各主要機關。及本省市醫士多名。在師團司令部會報室。（即前大禮堂內）開催會議。公舉日側高木聯隊長爲委員長。致開會詞畢。復有顧問佐藤軍醫正。關於防疫之演說。嗣即討論排水設備事項。飲食物販賣之取締。食器嚴重消毒事項。瘋犬病預防事項。井戶改良事項。防止痘疫事項隔離病舍設置事項。火葬設置事項。至下午五時始行閉會云。

稅務監督署更委 各縣稅捐局長

【熱河】稅務監督署。最近發表更動各縣稅捐局長。改委該署經理科長向三餘爲凌源稅捐局長。圍塲稅捐局長賈文翰爲建平稅捐局長。林西稅捐局長馮舜生爲圍塲稅捐局長。建平稅捐局長廣文炳。爲凌南分局長。稅署總務科長趙程文爲林西稅捐局長。凌南分局長吳來均爲熱河稅務監督署勤務。凌源稅捐局長劉耀峰爲凌源稅捐局勤務。業已明令發表。一俟開會務完畢。即當分別赴任視事云。

奉命來省出席業於本月十五日開始會議。聞會期定爲三日。至協議事項。容訪再誌。

警廳開 警務會議

【熱河】省署警務廳長小林義信氏。現爲整飭全省警政起見。於日前調集各縣警務局長。警務指導官。開警務會議。各縣警局局長。及指導官。皆

稅署將開 局長會議

【熱河】稅務監督署。爲整飭稅務及剔除積弊起見。特電召各稅捐局長。定於本月廿五日。在本省稅署開局長會議。現在會期將屆。各縣稅捐局長。均齊集省垣。參加會議。將來對於稅務前途。必有一番改

沿街便溺宜禁

【昂昂溪】近日以來。每於街道僻處。或墻隅等處。輒見有不顧一切。隨意便溺者。殊爲不當。且查違警法。對於道路或公共處所便溺者。定有相當之處罰專章。而人民無識。自甘罹犯。雖警察不易巡及。而於公德方面。亦應特別注意。況時值盛夏。轉瞬即入酷暑。於衛生之講求。尤不得任便。更爲觀瞻所繫。益宜有禁止之必要。望慣於此道之諸公。注意及之可也。

棉花協會支部成立 召開協議會議

【海城】縣公署棉花指導部笠井委員。前曾組織棉花協會海城支部。及第一區棉花耕作組合。均爲提倡種棉起見。現已相繼成立。當於今二十六日。午前十一時。假教育會幼稚園內。召開棉花協議會。計到場列席者。由縣長。參事官。屬官。指導官。及棉花指導委員。農會長。並一區各村長等。開催會議。並舉行棉花耕作組合職員。委任狀授與式。茲將開會順序詳誌於下。

一、開會之先。介紹軍岡主事
一、支部長委任狀授與。
一、總會會員介紹
一、大同二年度。組合會計報告。
一、各班長康德元年度。作況實情報告。
一、政府配佈種子發放。
一、支部並組合。提出議案協議。

△議案

一、生產棉花。共同販賣關係事項。
一、組合顧問委託關係事項。
一、棉花獎勵員行委員關係事項。
一、組合員關係事項。

遼警備軍赴岫 增厚兵力

【海城】遼河地區警備軍。前曾由司令王殿忠。率同官兵四百餘名。開赴岫巖駐防。以資鎮攝。現爲鞏固防務。增厚兵力起見。擬訂於明二十七日再由營開來官兵二個連。約二百餘名。前往岫岩。協力警備。聞海城縣警務局得訊後。當向各區。徵備大車二十輛。以便往岫。載運軍需品云。

匪患將息 大雨又將成災

【海城】近據傳聞。匪首天帮。率黨羽三十餘名。因前遭海城警察隊暴擊後。其部下有被擊斃命。者亦有棄械遠逃者。故現僅率黨十餘名。在亂石教溝一帶盤踞。視其勢難久。恐將瓦解云。【又訊】縣境十區東部。馬風屯以上至王官廒。以及遼陽一帶。前曾被胡匪竄擾。以致一般住戶。多遷移他處。以避匪亂。幸近日以來。由軍警民團。竭力維持。嚴加警備。較從前始稍漸平靜。而農民方得春耕現將播種告竣。正五穀萌芽之際。不料突於本月廿三日。晚三時許。天空黑雲繞々。烟景迷離。頃刻雨降傾盆。霎時間滿地汪洋。盡成澤國。卒降至晚七時許。當茲禾苗出土。山蠶將生。菓樹結實。遭此一番摧殘。想將來秋收。定有相當之損失。噫一似該地者。即遭匪患蹂躪。復被雨爲災。誠所謂天災人禍。相繼而來。以致該處居民。莫不憂形於色云。

阜新稅局長 緣何輕生

【熱河】稅務監督署。爲剔除積弊計。調集各縣稅捐局長來省會議一節。素誌本報。內有阜新稅捐局長蕭岳泰氏。於日前來省參加稅署會議。晉謁副署長後。回至本市二何居街廣隆店內。不知因何緣故。吞服鴉片殞命。竟爾厭世輕生。現在稅署以該缺未便久懸。極宜遴員前往接充。以免廢弛公務。當即派委屬員支甸垣暫行代理。業於本月十三日赴任履新云。

縣立民衆學校 男女學生異常躍踴

【蓋平】本縣民衆學校。早經陸續成立。現達一百二十九校。計男女學生。五千餘名。想該失學兒童。能得此番教育普及。實乃新國善政。以期教育之普及。爲百年大計。自教育始云。

城廂警察署 整頓警政
召集各村會議

【海城】城廂警察署長殷文光。於二十五日。上午十時。在署內特同鄉農會長趙夢九。召集所屬轄境各村長等會議。爲討論邏於地方行政。應予興革。着手進行之。一切事項云。

縣署開會籌備 大典運動會

【海城】縣長尹永禎。當於二十四日。午後一時。假教育會內。特召集所屬各機關首領。各法團代表等會議。討論關於籌備六月三日慶祝大典運動會。現在爲期不遠。籌備所有一切事項云。又訊省立第三師範區。教育聯合會長楊逢春。李倚林。亦於是日午前八時。在教育會內。召開幹事會議。籌備區內五縣聯合運動會。應需之一切云。

遼河地區開 治安維持會

【海城】遼河地區治安維持會。訂於五月廿九日。在大石橋。召開會議。屆時即由區內各縣。之治安當道者。均行參加。以資討論。治安之要策云。

秩父宮經過路 議定臨時警備

【海城】日本秩父宮殿下出使。滿洲由海道通過之期。日滿軍警當局得訊後。計議警備辦法。鐵道沿線起。五百米突以內。由日方警察負責檢查。五百米突以外。由滿方軍警負責調查檢舉。以防不良份子。如藩境內之前。一小時間。關於橫道交通。均不得稍有疏虞。絕對禁止通行。而在五百米突內耕種者。亦應隨時禁止。以免發生意外云。

賭局禁止矣

【博克圖】本街前經鮮民勾結無賴。成立花會賣局一節。已誌本報。昨日該站日本憲兵隊。鑒於彼等行動。危害地方。毅然禁止。自本月二十日起。已實行停閉云。

資本金 一千萬圓

株式會社 滿洲銀行

大連市伊勢町六十九番地

頭取 村井啓太郎

電話代表四二二一番 振替貯金大連三三三〇番

支店 金州、普蘭店、皮子窩、奉天小西關、撫順、本溪湖、安東縣興隆街、開原、公主嶺、長春、吉林、范家屯、鞍山

東西兩洋 刃物類

木工用具

理髮器具

研磨部 研磨各種刃物類

萬泉刃物店

大連 浪速町二丁目（電 三〇四五番）

連鎖街本町通（電 二二一九七番）

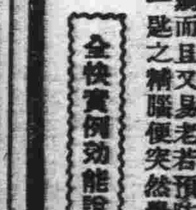

純人蔘精腦 エキス

腦神經衰弱生殖機能不振者…身體漸羸而且又易老若預防此症請朝晚服用一匙之精腦便突然覺得元氣旺盛培增

全快實例効能說明書贈呈

急性胃腸加打兒。胃腸消化不良。貧血冷症。生殖機能不振。榮養不足。老衰病衰。血氣不良。肺心臟病。胃腸胸氣。神經衰弱。膽腫痛。肩凝痛。婦人病調血之道。打傷。火傷。痔症。

藥價 十日分 二圓　二十日分 三圓半　三十日分 五圓　六十日分 九圓　德用九十日分 十二圓

京城府長谷川町 本舖 朝鮮製藥合資會社

新世界有聲電影院

陽曆五月廿六號只映四天

壞黨亂派	相聚一處	眞令人痛恨
飛劍騰空	光耀奪目	眞使人驚險
勇敢香艷	雲來霧去	眞使人垂涎
眉頭一皺	百般滑稽	眞使人捧腹

三集 火燒七星樓

下期預告 時裝 武松殺嫂

活字 商業鉛字局

初號一個七錢　一號一個三錢五　二號一個一錢五

三號一個二錢　四號一個六厘　五號一個二厘五

六號一個三厘　七號一個五厘　九ポイント一個二厘五

七ポイント二厘五　九ポルビ三厘五　七ポルビ三厘五

以上不及備載凡印刷所用機械込物英文日文丸形ゴチック歐文數碼花形木盤應有盡有倘蒙賜顧函索樣品照寄不悞

啓者本號新由日本購來萬能鑄造機專作新聞社及印刷所用各種活字品質健硬價格從廉凡惠顧者莫不讚賞連埠國人首創美而且廉也外城賜顧運送迅速多少不拘竭誠歡迎知特此聲明

大連市東鄉町四十六番地 活字鑄造 印刷機械 商業鉛字局啓 電話二一七五六

產前產後婦人之良藥 人蔘實母散

ベルペット石鹸會社謹製

ハープ洗濯石鹸

哈普洗濯胰子

長方型 八角型 四角型

好評！好評！博得大好評!!

品質優秀、價良物美、得一般讚許的當推哈普洗濯胰子、故特請各位試用方知言之非虛也、

代理店 各種罐頭食料品 雜貨批發商

大連市磐城町 爾宜田商店

電話四七五五・三六〇二・二九三一

警務局注重 商民夏季衛生
派員檢查各項營業 售冰小販紛領許可

【鐵嶺】本縣警務局。爲保持市民衛生計。對於飯館。戲園。旅館。澡塘。妓館。理髮店。皮做房。餜食舖。漿洗房。暨牛乳舖等各項營業衛生規則。歷經分別公佈遵行在案。惟日久生懈。遵照辦理者固屬甚多。而陽奉陰違者，亦不乏人。時值夏季。以上娛樂營業塲所。人跡騈雜。疫病最易發生。該局爲保全市民健康起見。擬再重申前令。頒佈清潔規則。以期竭力遵守。並擬隨時派員檢察指導。以增進衛生常識。而享健康之幸福云。

【文訊】縣警務局。鑒將炎夏。街市小販售賣冰塊冰水等。須經該局之許可。方准營業。聞各小販。現均紛紛呈請警務局。發給許可云。

日海軍紀念日 舉行慶祝

【鐵嶺】月之二十七日。爲日本海軍紀念日。鐵嶺在鄉軍人。於是日定在高等小學校。舉行軍事講演。並於晚間。擬演軍事電影云。

摩登女子之 摩登裝束
未免太傷風化

【鐵嶺】自歐風東漸，我國男女服裝。日新月異。花樣自出。一般摩登男女。莫不奇形怪狀以求惹人之注目。甚至男性作女人狀態。女性作男人狀態。本月廿五日。有三摩登女郎。年均雙十。內有二女郎。身着西服（綠色）頭巾（粉色）而下身亦着綠色男洋服褲。其餘一個。着長旗袍。高跟高襪。內中並未着褲子。在西門裏大街行走。與男性相同。該未着褲子之女郎。因恐被人識破。乃獨自乘車向南門裏急飛同日下午。有城西三台村張某。（年二十歲）素唱洛子爲。（生綽號白大姐）因其姿色如妙齡女故也。遂亦由城西來城觀看野台戲。身着女子長旗袍。剪長髮。足登坤花緞鞋。與同行某乘車至野台下稍休即回村云

省令嚴防 河水氾濫
將組防水委會

【鐵嶺】縣公署頃奉省公署令。查每當夏季河流氾濫。被害甚大。本署有鑒及此。特於各縣設立防水計劃。規定左列各項。（一）在各縣組織委員會。特派省公署之指導員任監督。（二）各縣防水委員會。由各村長提供勞力。（三）不支給勞工費。日給食費一角六分。材料費由縣公署負担。以謀農民自治等項云。

各養蜂塲 舉行宣傳

【鐵嶺】養蜂本係農村副業之一種。採取天然蜜源。供人食用。其益無窮。利亦甚大。惜國人注意於此者。實爲鳳毛麟角。除在市內養蜂外。其餘大多數鄉村。尚不知新法養蜂爲何物。天然利源聽其暴棄。深爲可惜。據聞城東新創蜂塲近來竭力向各村提倡養蜂。採蜜。以補助農村。將來實非淺鮮云。

牝犬食崽奇聞

【九台】噫。蓋聞動物之中最殘忍者莫若獍梟。而獍食其父。梟食其母。恒被世人引爲典故。以喻時事之奇慘。但終未聞有牝犬食廿崽否。距本邑向陽街西端住戶趙瑞庭者。家中曾於日前。不悉由何處來一無主牝狗。大肚蓬蓬知已懷胎。該憐心發動。遂收而飼之。於月十九日。此牝犬因孕而產一胎八崽。乃臥於趙院柴叢洞處。越日趙提食欲喂牝犬時。忽見牝犬已嚙食二崽。血痕狼籍慘不忍視。是牝犬因餓而食耶。抑故意食歟殊難揣測。一時傳爲奇聞。知者往觀大有其人。茲於昨念三日。該牝犬突將所剩六崽。均銜移於鄰側李姓家牆隅處。今晨李家啓戶視牝犬又食一崽。特將崽首食盡血濺平川狀極難堪。該李家憤恨之餘。覓枝擊之而牝犬嗜咥脫逃。記者時逢其會。詢明經過警愕之下。歸後濡筆誌之以嚮閱者云。

邢營長調依 谷縣長祖餞

【九台】玆有駐台警備步兵第一營。營長邢維順氏。於客春奉令全營蒞台。已一載餘玆對於防務剿匪護路等職特別注意。以致等成績頗爲良好。故其上峰亦頗器重。惟該營長鑑於夏防在即。不法份子思逞之時期。刻正整頓軍規操演士兵之學術。庶免愓遇警報一時措手。距於昨忽到憲命謂。全營調往依蘭駐防。定於月之念五日由台出發前往。該營刻竟籌備移動一切手續。嗣屆日出發。茲邢營在台與本縣長及各機關法團首領。暨商會長崔子香君等感情。聯絡非常融洽。適而均有依戀不捨之勢。乃因命令攸關。實難乎爲情。是以本縣長谷金鑿氏。以爲友好感情親切關係。特與邢營長餞行。於月念二日在龍海居設席款待并邀各首腦等作陪。一時觥光交錯歡讌極點。於下午三點盡歡席散云。

春耕貸款 委員分會成立

【隆化】本縣奉省令。由各機關首腦及地方士紳。組織春耕貸款委員分會。業於本月九日成立。舉縣長李文廷爲會長。參事官川本爲副會長。孫又山（農會會長）施子凌（前財政局長）陳安候（農會副會長）張滙川（實業局長）徐凌雲（財務科長）張子貞（會計股長）戴景星（行政股長）爲常務委員。張錫三（商務會長）張錫三（教育股長）張漢卿。李仲三（商務會長）馬子良白錫三等爲委員。外更由各局派辦事員四人。現在來縣貸款者。頗形踴躍云。

煙地超原額 達百九十頃

【隆化】禁烟指導官李預基氏。前以播種期過。烟苗早已出土。當即派員下鄉催報烟地一節。業誌前報。近經種烟各戶自動報告。種烟畝數。已達一百九十頃。比較本省禁烟指導局規定原額。一百五十頃。已超過四十頃。足見滿洲國烟政優良。本王愛民之精神。不但捐欵減輕。與從前辦法逈不茍同。而樂利兼施。人民亦樂於趨事赴功云。

灰瓦窰營業 大野公司已開幕

【九台】玆有吉垣某洋灰瓦工塲。來台招股成立分號。聞已招入股東。在站北義發店院內。成立洋灰瓦營業。字號曰大野公司。昨已開市佔用技師十多名。於昨開做日出灰瓦四百多塊。因今春建築房屋者很多。是以往該公司定瓦者大有其人。若斯者該業前途。定有樂觀云。

楊股長奉令 籌備帝政宣傳

【東豐】東豐縣。警務局保安股長。楊九鵬。腦筋聰慧。青年有爲。輔佐警政。矢勤矢愼。此次奉縣公署命令。籌備帝政宣傳大會。該股長楊九鵬。精心擘劃。妥爲籌備。據聞會同商農兩會長。施毅一。牛東星。鄒雨凡等。詳細討論。着手進行。其籌備事項。擬於本月二十九。三十。三十一。三日間。假娘娘廟會地址。高搭戲台演戲。及野外遊行。高腳。旱船。鼓書。各種娛樂。並由政學紳商。各界組織宣傳班。講演王道眞諦。俾人民家諭戶曉。共享王道幸福。現已警備就緒。屆期必有一番盛況云。

各機關首領 歡宴孫省長

【哈爾濱】日前受各要人之迎迓。由黑龍江方面。來哈中之黑龍江省長孫其昌氏。下車後。即寓道裏馬迭爾旅館。日來訪問各方面。頗爲忙碌。在哈各機關法團首領及其他關係者。爲表示聯歡。特於昨二十二日下午四時。假江岸郵船俱樂部。張設盛筵。歡宴孫氏。並由警察派警十名。從事警衛云。

豐年可期

【哈爾濱】自客冬迄今北滿各地。雨雪非常稀少。現値春耕時期。如大豆。高粱。玉蜀黍等。前已播種。業經萌芽。正需水滋潤。以資發育。自十九日夜九時起。陰雲四佈。細雨紛紛。若斷若續。至二十日。尙未放晴。暫至晚十一時許。忽然大雨如注。直至二十二日早三時許。方漸細小。至午後三時。始行中止。據滿鐵觀象台測量。自十九日晚九時起。至二十二日早六時止。計降雨三十三米釐。値此乾燥氣候。得此甘霖。本年豐稔大有可以預期云。

女學生上學未歸

【哈爾濱】南崗郵政街七一號。春合湧小舖。掌櫃王相福之第三女兒王文華。年九歲。剪髮天足。身穿藍布大衫。外罩藍線呢大氅，白襪子黑皮鞋。於二十一日早七時由家往第十七學校上課。至今未歸。王某尋訪無着。報請警所代爲查找。本市連日走失女孩。有孩之家。多加小心。此項失孩。是否被人拐騙。聞警已嚴張警網。其中情形。尅日定能揭曉云。

日人竟欲自殺

【哈爾濱】二十一日午後四時許。南路線北鐵貨物列車。進行至哈市郊外。小站附近。行迅疾中。忽有一年約四十餘歲日人。向機車撲去。企圖自殺適被滿人路警瞥見。於危機不容一髮間。將該日人抱住救出。領至路警處。經李處長詢問後，對其處境困苦。表示同情。當贈給國幣五十元。令其回國。該處大井顧問以及日本職員。亦各出相當數目。賑濟該日人。作爲回國旅費。日本輿論界。以李處長此舉。實爲日滿親善之表現云。

城廟警察署 整頓警政
召開屬員會議

【海城】城廟警察署長殷文光。當於今六日。午後六時。在署內。特召集所屬各署員。以及各關分所長等。會議。爲討論關於整頓警政。維持治安之一切要項以待公決實行云。

督修縣鄉里道 署長訂期勘驗

【海城】城廟警察署長殷文光。當於二十五日。召開各村長會議。飭各村督修縣鄉里各道。務於一二日內。竣工具報。而該署長。並擬於二十八日協同一區鄉農會長。前往各村。實地勘驗。督修情形若何云。

縣飭各村 推銷婚書

【海城】縣長尹求禎。當於廿五日。特通飭縣境各村。須認眞推銷婚書。應由各村長家諭戶曉。凡有村民婚娶者。飭其即領婚書。不得疏虞。以裕稅收云。

居士林傳戒道塲 大會盛況

【鹽繁堡】鎭街佛教居士林。爲宏揚佛法。開傳戒道塲大會。屢誌本報。於日前。該林高搭席棚。擺設佛事。極維完善。恭延遼陽觀音堂。濟生大和尙爲戒師。於舊曆五日開會。六日說五戒。七日受幽冥。八日受菩薩大戒。三壇圓滿。於午後閉會。此番受戒之善男子。善女人。不下一百七十餘人。受幽冥戒者。約五十餘名。並邀請各界來賓。入席參觀者人山人海。誠空前未有之道塲云。

白石何故埋藏 訛傳莫衷一是

【鹽繁堡】鎭街於昨（廿三）村人將井邊之白石。有擊碎者。有埋藏者。而代憂容。狀極驚懼。記者未悉何故。怪而問之。據述鮮民。在某村巡我白石。如有此物。該村即得爲鮮民所有。將滿人驅出。白石云係古代鮮人所置。後爲華人侵佔。今即滿洲國。應將土地交還云々。以訛傳訛。道聽途說。滿城風雨。議論紛紛。莫衷一是。考我滿洲國之建設。係與日滿鮮。共存共榮。無分種族。維持東亞之和平。以上述鮮人有軌外之行動。擬係無稽之談。諒非是實云云。

永安橋舉行 立碑典禮

【鹽繁堡】鎭大北門外之永安橋。於民十八。建築成功。工程浩大。刻石立碑。以彰各慈善家之功德。名垂千古。已誌前報。碑石鐫刻告竣。農商會長。擇於廿三日。舉行立碑典禮。邀請各機關。各法團。參加盛典。併設宴招待來賓。攝影以誌紀念。於十二時許始閉會云。

白喉症猖獗 亟應設法防範

【洮南】近日來天氣驟變。寒煖不時。天花雖未盛行。而小孩之瘟疹。到處皆是。其診治得法。數日即行全愈者有之。其遇庸醫。妄爲診治。或謬執已見。抑或執方治病之醫。自稱世傳成方。不問病之寒熱。率予施治。因之斃命者有之。此項瘟疹。尙未淨絕。現有白喉症之發現。此症發生。小孩爲最烈。據醫者云。此症之死亡。約居百分之七十。自治白喉血清發現以來。遇有此症。購服血清。或服清血藥。其死亡遂稍減云。

郭子揚負義忘恩

【洮南】昨據孫佐亭談稱。近來人情冷淡。世態炎涼。時至今日。奸詐已極。伊稱民國九年間。有本埠開店。郭子揚者。因犯撞騙存欵。搆成侵占罪。判處徒刑一年又六個月。在執行期間。打保下鎗與監獄漾洗科取送衣服。是時又將洗衣之欵。暫時收入。順手支出。每到月底。無法歸還。遂向孫佐亭求借。以免挨押。計與墊借大洋二十元之譜。不但分文未給。每見面時。無異路人。負義已可槪見。孫君言之嘰々姑誌之。

侵吞養老費 傷侄反控

【洮南】商人馬老振。兄弟三人。馬居長。因爲營商。手段奸猾。稍有積蓄。馬恐胞弟等。得沾餘潤。遂於民國十七年間。主持析居。是時伊母尙在。當由馬某主意。以所有之產。撥出三分之一。歸母養老。餘再均分。至十八年。馬又主持。將養老之產。賣價八千餘元。發商生息。十九年母故。已花去千元。馬又主持。俟三週年辦完。再行分劈。今將三週年辦畢。伊姪馬士林。同伊算賬。竟詞拒絕。伸手就打。劃傷面部。反要捏控云。

公共體育塲 建築告竣

【蓋平】本縣南關。公共休育塲所。曾經一再籌劃。始鳩工興修。需欵不過二千餘元。偶成一天然之運動塲。誠我蓋邑。千古不朽之建設。而爲帝政紀念之築物。並該塲。近處大河。更依柳林。實屬運動適宜之所。聞該休育塲。倡首者爲縣長辛廣瑞。教育局長楊慶春等。籌欵有力者。乃東豐縣。稅捐局長。馮麗濱。係本縣人氏。爲人慷慨。性喜運動。乃力謀休育發展。以增進我蓋人士之健全。是以奔波募欵。不遺餘力。往返吹噓。殊甚欽佩。并賴地方紳耆。與各界人士之贊助。共襄義舉。觀厥成。若斯之巨工。非但[illegible]界欣慶。想嗜運動者。亦爲默賀云云。

區農會開會 協議設電話

【鹽繁堡】鎭區農會長李毓寳。鑒於電話。對于警備消息靈通。實屬錬捷。北十村。業已架設。南九村尙付闕如。日前該會長。召集各村。々長會議。架設電話。以期靈通。經費之分配。業擬妥協。當備文函請縣署。已業批准。於昨廿五日。由警署函致電話局。臨期指示架設。以期速爲完成云。

飭修各路利交通

【鹽繁堡】鎭農會村正胡煥章。日前接警署。轉飭縣令。爲鎭道。鄉道。里道。等之修復。而利交通等因。該村長接令後。當於廿四日。按戶派工興修云。

楊姜氏服毒自盡

【蓋平】本縣南門裏。警察管界。火神廟西胡同。住戶楊勳衛。楊姜氏。年約四十。娘家本邑東關居住。並有小孩男女各一。去歲由原籍岫巖搬入蓋平。以賣平安度日。楊某在岫。早充小學教員。移蓋居間經濟覺難。於前楊某往營謀事。必得遂身帶去。既問姜氏各項衣服找出以便整裝就事。因該氏早染鴉片之癖。竟將衣裳售押當舖奈難實告。自覺羞愧。即時私赴東關娘家。向借奉票三元。臨返在路之間。心起辭世之念。買得滷水。無人小巷。如數喝飲。到家未幾。毒質發現。斯時夫請醫治。無法救。鴉片刻間命歸西矣。昨已呈報法院。如何處理。容訪再誌。

警務局分各區修井

【蓋平】本縣城關。暨鄉村食井。向無建修完善。及夏雨連綿之際。街市污塵垢土。不遂波逐浪。流溢井內。該局長。有鑑及此。以飲關衛生至巨。且易發生時疫。爲謀人民。飲料清潔。勢難容緩。現已飭令各區。重新修理。聞各井。均周圍以牆。上加井蓋。井派專人管理。晚則封鎖。以防未然云。

慘劇
兒因乘忿服毒 母亦刎頸自殺

【承德】本城口仙居街回民馬紹義以賣燒餅營生。於客歲秋季婚娶某氏女爲室。自過門以來。夫婦頗爲敦睦。惟馬有寡母。頗有嫌婦之情。家中時生吵嚷。近又不時訓責其子。馬某乘怒。竟吞鴉片。及經家人察覺。因時間關係。警救無效。竟致毒發斃命。伊母經此情形。萬分難過。焦燥異常。乃復於日昨赴沙子梁無人處。刎頸自戕。迨經人發覺後急抬往警院救治。終以傷重殞命云

吃醋險些斃命

【昂々溪】本站西屯某姓住戶之婦人。因日前感受風寒。致患不適。不知何人。指以高明良方。令其喝醋。該婦果如法炮製。喝醋一大碗。約有一斤上下。喝後即在坑上反覆不止。奄奄一息。形將斃命。乃經赴大德堯藥舖。請醫調治。噫此種醫藥之常識。應人人畧知以免遇事發生危險。井且吾人日食之品。內中多有相反者。一旦誤用。則生命有莫大之關係。不可不加以防範也。

追繳田賦 票傳村老

【蓋平】本縣鄉村。比年以來。因胡匪滋擾蹂躪不堪。以致農村凋敝。寥寥田賦尙被一再催追。民村艱苦可以想見一班矣。當局雖鑑及此。奈公欵無着。更屆定納之期。勢難容緩。早經派員駐區徵收。該團民乏力完納。雖經三令五申。屢爲追索不爲功也。該財務局長。以收關緊要。碍難置於不議。現該局。已將拖欠各戶。飭警票傳。現到案者。大有人在云云。

黃土坑坍塲 車夫竟遭慘斃

【吉林】北關四區管界玄天嶺下之黃土坑地方於月之二十三日晨。有東關拉土大車一輛。進入坑窰拉土。詎料該坑近因天雨土鬆。加以挖掘撼動。忽然坍下。致將車馬及人壓蓋在內。車夫被砸即時斃命。嗣經該管警所聞知。始將車馬人曳出。視死者年僅三十餘。狀況甚慘云。

戒煙所謀擴充

【吉林】戒烟所小野所長近以所舍狹小。不能容納多數患者。爲謀擴展以資中毒者均切實惠起見。現已於翠花胡同。覓定新址。定月底即實行移入云。

貨車脫鈎 客車因之誤點

【吉林】玆據路局確訊。京圖路由敦化開往圖們江之貨車。於月之廿一日。在式頭溝與敵樹川中間。忽然貨車脫鈎。遺下三輛。機人竟爾不知。致廿二日由圖們江往新京々客車。與由新京開往圖們江之客車。行抵該處。均被阻得。不得已。乃將兩車上之旅客。互使換乘。該各車遂均回原地。故由圖們江開往新京。再至吉林。竟誤八小時之久云。

追悼殉職社員 滿鮮會社定期

【吉林】東滿埠滿鮮坑木會社之威虎嶺出張所。主任職員劉慶臣。於月之十七日在勤殉職。該社爲慰幽魂。特於月之二十五日。在東本願寺開追悼大會云。

取締私煙舘

【范家屯】本埠日警署保安係。爲取締營業計。於二十四日。特派非番內外勤署員數班。分配各管區檢查營業。及素日有賣私烟及開私烟者。一齊取締。聞其中有不正營業。逮捕私烟舘數家。將來如何處分。容訪再誌云。

郭司令官返博

【博克圖】本站興安東警備軍。前因皇帝在新京舉行滿洲第一次閱兵。曾撥派遣隊伍赴京參加警備事務。由該司令部參謀曾根崎。清臣第二聯隊長率隊先期前往。郭司令官。衆顧問等。亦曾續往參加。現因閱兵完畢。於日昨全部返博。郭司令官衆顧問曾根崎參謀等亦同車返博云。

七署採取馬警

【范家屯】本埠滿洲街第七署。前奉懷德縣警務局之訓令。爲防備夏期之計畫。特於廿三日。假七署院內招取馬警十名。聞前往志願者。計有三十餘名中僅採用十四名云。

愛護路宣傳車 到黑記畧

【黑山】奉山鐵路局鐵路愛護宣傳車。（於廿四）到達黑山。停留計由上午十一時至下午三時。始開回大虎山。在此四小時中。無論農工商學軍警等。均可自由登車遊覽。或購貨品。或聽演說。或觀游藝。均任人自便。車長與站臺長度相等。是十餘列車連接一起者。車上滿貼標語。與愛護鐵路歌。五光十色。燦爛奪目。車內有營商部。貨品低廉。有演藝部。如相聲魔術等。觀者絡繹不絕。車爲塞滿。幾無隙地云。

叔與侄女爭訟 玉蘭自縊

【本溪】大堡村住戶。荆燕卿者。品行惡劣素無正業。於半月前與乃侄女。玉蘭（李潤芝）之妻）成訟。因玉蘭弟（係扎嗎啡者）身亡。埋葬事。燕卿不許其埋入主坟。令速移出。而玉蘭不忿。即呈請法院。結果敗訴。玉蘭持判詞至燕卿家訴辨。燕卿毫不詢情。玉蘭之怨氣不伸。而生拙見。即在燕卿園中之杏樹上。自縊身亡其夫李潤芝由外歸家。不見妻在室內。即出找尋至燕卿家言來已回去。潤芝出時。見園中之杏樹下。有一黑影。近視其妻也。大慟。遂報村所次日（廿五）法院金檢驗官。及艾楊二檢驗吏。至塲檢驗。並令成殮掩埋。以防衛生。言汝兩家事有事在。同時將荆燕卿。逮捕一署看押。結果如何。容訪

稅局檢查印花 徵收驟見起色

【彰武】彰康稅捐局稽查課長趙永年。稽查主任田榮珍。曾歷充稅界職務多年。熟習稅章。作事敏捷。近鑒於値此春去夏來。正百業振興之際。恐各商號有偷稅之行爲。巡查有忽疏務之處。特於昨二十日。按戶詳細檢查。在此檢查期間。稅收驟見起色。而印花每日竟多售數十元之多該課長主任似此勤勞。誠稅界不可多得之幹員云。

國道旁二百米突內 不許播種高禾

【景星】縣署奉黑龍江省公署訓令。准國道局函開。略謂國道兩旁二百米突內。禁種高禾。以防匪患一案。業經函請各省署。轉飭國道首經過各縣佈告人民遵照在案。敝局玆復爲愼重起見。一面令行各省國道建設處。在禁種區域邊際上（即國道兩側向外量至二百公尺地點）樹立土堆木樁石塊各種標誌。以明示農民在此標誌內。不得播種苞米。只可播種較低之谷豆菜類。復恐民間不知米突之計算。致有種誤之處。並一面再行函請貴省。分飭各縣。傳諭各鄉村農民。曉然於國家保護行旅之中。仍寓重農之意。高縣長奉到此項命令後。已於日昨招集各甲長會議當面曉諭。令其轉飭民戶遵照云。

賽馬大會開幕

【撫順】撫順競馬俱樂部主催之賽馬大會。已於今日（二六）上午十時開始比賽矣。投票券。計分兩種。一爲單勝式。價一元。一爲複勝式。價九角。期限六日。即由即日起至三十一日止。地址。仍在永安台中央賽馬塲云。

市公所注意衛生

【博克圖】本站特別區行政處長劉欽銘。市政公所鄉董張子麟。自治會長李思溥等。因天氣漸暖。街衢穢氣沖鼻。誠恐因此發生疫癘。有碍公衆衛生。除飭工掃除穢物外。製備塵芥箱二十餘個。分別按置道旁。以便居民傾倒塵芥。預防疫氣洵善舉也。

小賣所遷關帝廟

【北鎮】木邑鷹記小賣所。零賣人李蔭軒。原開設皂君廟胡同路北。自大同二年。第一期許可營業以來。頗稱發展。至新烟強收劑後。大受影響。遂一蹶不振。十月間。又續招股本若干元。以圖再舉。本年

西安分社啓事

敬啓者敝分社夾信子代派經理高星五現已辭職玆急擬招募接辦之人如有願担任敝處代派者請即速來敝社接洽可也

分社長 王偉民謹啓

三共特製過酸化水素水

含嗽＝オキシフル

（歐克西福露）

粗惡不良類似品故購時請注意歐克西福露及三共株式會社名義之有無

東京・室町 三共株式會社

鎭咳祛痰藥

ブロチン

（補羅親）

補羅親自發賣以來有十八年爲現在的鎭咳除痰劑中之優秀品

並且在新藥界亦博得第一位之聲價故本品有如下列之特長

特長

(1) 奏效顯著

(2) 無有胃腸障碍及其他之副作用服用安全

(3) 氣味佳良容易服用

適應症

急性慢性之呼吸器病患者，咳嗽及喀痰，百日咳

（奉送說明書）

各種：藥水，錠劑，粉末

其他有美味易服至便之補老珍寶（各藥店均有賣）

BROCIN　三共 SANKYO

製造發賣元　東京・室町　三共株式會社

榮蒙各埠各大商店之推許◆久已博得好評

商戰之利器

暗電報書

（本社營業主任張少山先生編組）

（外埠函購郵費加一）

八大特色

一 定價低廉 大洋一元

二 內容完備 應用餘裕

三 印刷清晰 省時省神

四 類別分明 易於譯讀

五 裝訂美麗 陳置雅觀

六 紙張堅實 使用耐久

七 用法便捷 具有說明

八 各文悉備 中外適用

發行 梅友社

大連市浪速町二七番地

第六二期
（每星期一出版）

本期目錄

黃廬隱女士及其作品……曼尼
在邯鄲（續）……孟傳宗
自己的歌……蔓瀞
寒假的生活……陶蘇侃

黃廬隱女士及其作品

曼尼

先抄一段報：

「女作家黃廬隱」十三日午，因難產後病卒于大華醫院，十四日午在中國殯儀館成殮，友人往弔者甚多」，女士名英，是現在很被人們注意的福建省的人，曾在北平女師大畢業，這時候，「五四運動時期」她和冰心女士在某婦女團体裏作着解放女子運動，半年前我因翻爲閱舊書的原故，看當時那婦女團体所出的刊物中，還有她底作品。

十幾年前她底作品常發現在晨報的「晨報副刊」和世界日報的「薔薇週刊」上

現在她有一個戀人叫李唯建，現只有廿三四歲，而她本人現在有三十七歲，你要想知道她們戀愛的經過，這裏我不便多說，只好請你去讀「雲鷗情 書集」（定價五角）去，—這情書集最初發表在益世報副刊上，然而並不怎樣動人，平凡而又平淡

她底作品我把它介紹給愛好文藝者，——

長篇創作—「女人的心」日記体的「歸雁」，及未完成的「象牙戒指」（廿二卷下半卷的「小說月報」）

短篇創作小說集有：「海濱故人」（商務版「文學研究會」叢書定價七角五），「靈海潮汐」（開明版，定價八角）及「曼麗」（北平文化書局版），其他散文如「雲鷗情書集」

女士的作品「單行本」大概就這幾本。

女士的作品，大都是以戀愛爲体材的，從她底作品裏來觀察，我們可以知道她是富於熱情的神經質的女子，換一句話來說吧，她是一個十足的女性，死抱着戀愛不放手的人，如—

「……我在極痛苦的時候，我便想自殺，然而我沒勇氣，我否認世界的一切，於是我便實行我遊戲人間的主義，第一次就失敗了，接二連三失敗了五六次，……我何嘗遊戲人間？只被人間遊戲了我！……自身的究竟，既不可得，茫茫前途如何不生悲懷之感！……」（「海濱故人」裏的「或人的悲哀」一八七頁）、

表現了小說中的主人公，那麼就不期然而然地表現了作者自己，好像記得蘇俄革命家兼文學倫理家克魯泡特金說「一個作家永遠不會有絕然的客觀的態度，——他有他的同情與憎惡，就是在他那最客觀的敍述中，這同情與憎惡心情也要顯出」、

好像是爲戀愛而生活的，從「海濱故人」裏的「彷徨」（她底短篇代表作），及此篇「歸雁」看來，作品裏充滿了十足的小資產階級未解放的女子，而且是非常悲觀的，作者的世界僅只是所謂「身邊」，而作品當然是所謂「身邊小說」，對於大多數的女性，作者是似乎不注意，而只做着相反的小小的工作而已。

所以說她是十足的女性也有在於此吧，像丁玲那樣的魄力，廬隱是沒有的，而且對於戀愛上，作者也沒有什麼供獻，她只給別人說了幾個動人的故事而已——所謂動人的故事，也僅是少數的

廬隱女士是女作家最早出現的一個，而沒有像冰心當時那樣地被人注意，這是對於她很不幸的。

關於女士的作品，有許多是用「日記」及「信」作爲創作的方法，這顯然是她在寫作上的取巧，對於結構緊湊的迴避，她這樣地弄巧成拙了。

我們需要表現大多數的被壓迫着的女作家，來幫助婦女界，在寫作上要有廣汎的對象。

寫完了以後，我又想起了廬隱的一本創作集，名目是「蘋果爛了」、

在邯鄲（續）

孟傳宗

工作吃緊，確難應數，八個字來，」

所以他決意今夜宿在我這領土上，他匆々地跑了出去搬運行李，我趁勢把門關好，拒絕他到這邊來，他幾度的推着門，囑着讓我開門但我始終一聲不响末後聽他悄々地說，

老X！一個人在屋裏可別犯手X哪！

相信我是對於性的慾是極其漠視的一個人，春宵虛度，習以爲常，但在孤獨而寂靜的夜裏委實又感到有些需要，但假使這時會有個陌生的女人來 陪着我，也許，不 實在能輕易的放她過去，這是我的道德吧？ 不這是由羞愧而生出來的假道德，主賤！

心裏燃燒的厲害，眼睛滑得很幾度，把眼閉得緊緊地，但睡魔是光臨在那些牛馬似的工人那裏，我是敬候駕到的被拒絕者。

我又想起那在船上的妙齡少女，又想起在北平的那女招待，又想起在過去愛過我的一切女人，又想起花錢買過的異性，亦又想起……，橫竪這時女人是在惱裏開着博覽會，女人！女人！

早晨起來，惱袋痛得很，展轉地不願起床，又聽得小程在門外在喊。

老X呀快起來，八點多了，吃完飯還得赶會哩，接着他又把門上門條嘣咚咚地捶了幾下，

我把這重々的頭慢々地離開了枕頭，坐了起來，似乎要病的樣子，也許是已竟病了，但我一鼓作氣地振衣下床造作着很有精神的態度。

◇　◇　◇　◇

由北門爬上城去，瞧到東北角上，果然發現了廟也似的一個亭子，

這亭子是築在最高的地方，繞着亭子是些古老的樹木花草和莊雅的屋宇，同時更有不少的時人的書畫滿刻於壁間和墻上，

這時委實感到心曠神怡逸々地望着嘈雜如蟻的人們擁擠在所謂會裏我的確心裏舒暢的很，清高的很，

由小程引導之下盤旋有半個鐘頭的工夫結果過着了：唔！你瞧！小程很驚訝地神情伸出一個食指頭指着那旁站起個女人，

我自己也委實有些驚奇，在這邯鄲鄙陋的邯鄲，居然能發見這樣幾個異性的確有使人驚訝的必要，在我看見了她們之後，心裏立時砰砰起來索性把身子扭轉過來佯着在看別的東西，

（未完）

自己的歌

蔓瀞

自從掀扭由無垠的往昔下降，
釀成這世野廣漠的大屠場！
白日裏太陽射着殘酷的強光，
也不能溶毀那噬人的毒蹟，
夜間月亮哭裏着牠的面龐，
我來了！

◎　◎　◎

乘着清風捲帶的細沙，
趁着翳雲尚未滿天涯，
雖經幾次的蕩漂，
卻算拖穩了這瀕死的瑰花，

◎　◎　◎

戀戀哪！
讓罪惡海一樣的深沉，
貪愛那萌芽的毒根，
睡覺裏我輕鬆的幽夢，
恰被掬迷引附的毒苗蝕盡，

◎　◎　◎

何處啊？這飄呼的慈音，
上帝要拯救我的孤魂，
約但河的水將洗脫我的汙痕，
割掉吧！這渣花盡毒的纖引，
基督的鮮血細着上帝恩慈，
已塗遍了我的心，

◎　◎　◎

我熱渴的咀嚼着舊恨哪！
心饑滾沸的焦靈，
騰到了萬里蒼綠，
我不敢窺覩那罪慾的權殘，

◎　◎　◎

喀西馬尼園的夜哪！
墨雲所埋染的星光，
人類所失去的希望，
父神不可思議的妙旨，
拯救了我幽黯的深逝，

三四、五—脫於瀋文會、

寒假的生活（續）

陶蘇侃

（四）

森頭一次在家鄉發起煩惱不能不怨「劉子青」森走到公所了是頭一次，森寂寞時候是常去的，村公所好久未辦公以，所才會盛得徧頹的爐子，和滿落的灰塵的倚子，

「森！多暫回來的？

「你會作詩嗎？」「楊向九」慢慢向着，

森低着頭不發一言知道楊向九他兒子開藥舖，近來很興旺尤其是「三淸丹」的消路更廣，想是求我作「贊辭吧」！

「不！我聽說前半月不是劉子青 佟玉臣都曾作過了嗎？

森的情感禁不住發言

「向九——你老等等吧！」森低聲回答，

森回到家心中實在覺得不安因爲向求的肯且和劉子青那樣志大森勉强作了三首古詩

「他作三首我徧作三十首」子青怒目說，

「森！你的詩，絕對不及我的，」！

「新詩雖還不會，

「唔！小生白念十年書了，」

森聽得這些刺耳和無智的話，眞是傷心極了！

「我的舊詩那處不對？」森和靄地說，

「不！句推！劉老夫子怒目說，

「我的評語四字一句誰曰不宜？

「甚麼調？」

「那個我不懂的！」

「詞旣明連對子也作錯了」森手指着對子說，

子青有些害羞了！

子青挺着身强以爲有理，

「甚麼叫文學簡直就是放屁！」

「你們校長是誰？

「劉燕溪！」

「劉燕溪是我的學生我曾給他改過文章的，」

森又有些沈默了！

兩三日的光陰劉老夫子又接得森的一封來信，才知森對於文學受過苦功的，雖然信中言辭子青多半不懂，

老實地說吧！森幼時受了舊文學的薰染，年長又受一番新文學的洗禮，才會說服子青的，子青不是驚異他的新文學，是驚異他的舊文學也會「出人意表」的，森舊文學的勝利是不值得喜悅的，底却森明些文學的眞像！

森思想的創痕是不易平復，一直至開學，

（五）

森感到光陰太快，明日就是開學，森經過幾許路程才到學校，今年開學比往年不同，多虧老友蒼民不然號數更遠了！

「老友世珍！何時到瀋？」

「是前天晚間，

森是忠直又呆板是人人都知道的，他不會假客氣和親密的敘寒喧！森站着不發一言，李君的性情與森同，

「老陶！我由錦給你帶來兩盒小菜，」

森表示推辭和慚愧色！不！森的推辭不是虛僞的，是固執的，

「我也可以受人家的禮物嗎？」

森臉發出淡色實在不敢領受，

「禮物是代表甚麼？」森沈默的想着，

「陶兄！小菜是錦縣的特產，我費了幾許心力才得到！

「瓜子不飽是人心——」

森不敢推辭森是性直的，也未說一聲，「多謝！」世珍更覺着森因爲客氣而使他沈默，

森退回寢室回憶「贈品」是代表「厚意」，「道謝」是代表「推辭」和「扭不起」

我畢竟是未道謝，「世珍也會領畧我的眞意不僅默々地感謝也只有默々地感謝」，

後註，楓葉集之一「淚痕」已於客歲發表

——楓葉集之三——

——新潮社——

（完）

二星期後

體量增重

第威德補腎丸

為生命基礎之健康保障

能使瘦弱者轉為強壯如每日服之二星期後即能見其神效治風濕背痛酸等病症見效尤速

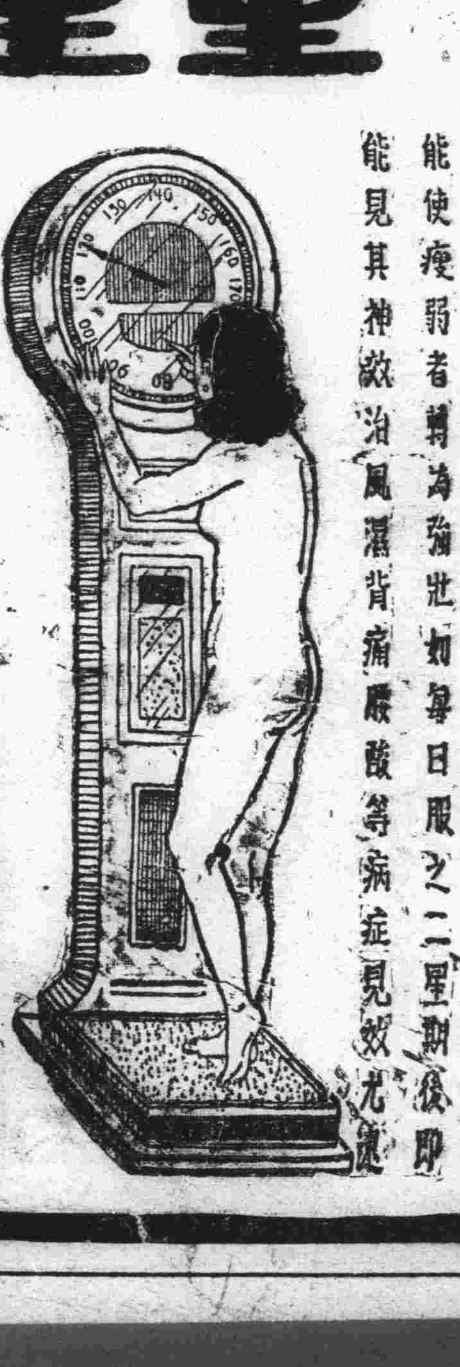

橫濱正金銀行 大連支店

大連市大山通二番

電話 代表番號 三一六一番
宿直專用 六〇一五番
振替貯金番號 大連二〇〇番

資本金 壹億圓（全額收足）
公積金 壹億貳千二百七拾五萬圓
營業總目 諸存欵 放欵 折扣 內外匯兌 信用狀之發行其他一般銀行業務

本支店出張所

橫濱（本店）東京，東京丸之內，名古屋，大阪，神戶，門司，長崎，青島，天津，北平，漢口，上海，香港，廣東，營口，奉天，新京，哈爾濱，新嘉坡，蘭貢，加爾各答，孟買，加拉知，馬尼拉，蘇拉巴雅，（泗水）斯馬蘭，巴達比亞，西德尼，倫敦，巴里，漢堡，柏林，亞歷山大，布哇，舊金山，羅斯安鐵魯斯，西特里，紐育，里約，鐵加內盧，

法國老牌

皮隆氏九一四

砒製療治梅毒聖藥 靜脈注射

諸君請認明法國第一老牌「皮隆氏九一四」以免危險而保安全

各大藥房均售 中國總經理 上海 天津 漢口 立興洋行

NOVARSENOBENZOL
"BILLON"

品質優秀名實皆爲寰球屈指無二之麒麟老牌麥酒

最古の歷史
最新の設備
最上の品質

麒麟麥酒株式會社

體育週刊 第六十三期

第十屆遠東運動會紀念專號

畢殿元編輯

遠東運動大會略史

遠東運動會於西曆一九一三年由日本菲列賓中國組織而成初名遠東歐林辟亞運動會（Far Eastern Olympian Games）運動種類分田徑賽、游泳、網球、籃球、足球、棒球、排球等第一次於菲列賓開會第二次中國第三次日本循環舉行每二年一次一九二一年開第五屆大會於上海議改名爲 Far Eastern ChampionGames 並將前之記分法改爲奪錦標法一九三〇年開第九屆大會於日本印度亦派選手參加本年爲第十次開會於菲列賓馬尼拉荷領印度亦參加會期自本月十二日起至二十日止茲將會期中所舉行之各種運動分類列後、

遠運九種競技奪取錦標規章

遠東運動會九種錦標之競爭章程如下：

（一）田賽　包括跳高、跳遠、三級跳、撑竿跳、十六磅鉛球、鐵餅、標槍、共七項、每項取四名、以五、三、二、一計分、

（二）徑賽　包括百米、二百米、四百米、八百米、千五百米、一萬米、百十米高欄、及四百米中欄、共八項、每項取四名、以五、三、二、一計分、

（三）全能　包括四百米接力、千六百米接力、五項運動、十項運動、以十、六、四、二計分、

（四）游泳　包括五十米自由式、百米自由式、二百米俯游、四百米自由式、千五百米自由式、及二百米接力游、每項取四名、計分除接力游以十、六、四、二計算外、餘則以五、三、二、一計算、花式跳水不計分、係表演性質、

（五）足球　採單循環制、每隊互相交鋒一次、勝者二分、和者一分、負者零分、最多者爲錦標、如比賽和局、延長十五分鐘、如再和局、中國主張重賽、日本主張分錦標、此問題尚未解決、

（六）籃球　採雙循環制、即每一隊須與任何敵隊相遇兩次、以百分數計算優勝、如循環賽結果如分數相等時、再行決賽、以定錦標、

（七）排球　採雙循環制、即每一隊對任何敵隊須先遇兩次、以百分數計算優勝、如循還賽結果百分率相等時、再行決賽、以定錦標、

（八）棒球　採雙循環制、即每一隊對任何敵隊須相遇兩次、以百分數計算優勝、如循環賽結果爲百分率相等時、再行決賽、以定錦標、

（九）網球　採合維斯杯制、分單打四組、雙打一組、單打選手二人、與敵隊二人各交換比賽一次、每組五盤三勝

（十）女子　女子運動均係表演性質、本屆僅有網球排球兩項、中國均無希望、排球係單循環制、網球係台維斯杯制、但每組採三盤二勝、

第十屆遠東運動會陸上水上及各種球類競技優勝一覽表

徑賽　第一 日本 五〇分　第二 菲島 三八分　第三 中國與荷印 零分

田賽　第一 日本 五一分　第二 菲島 十九分　第三 中國 七分　第四 荷印 零分

全能　第一 日本 十八分　第二 菲島 十四分　第三 中國 七分　第四 荷印 二分

游泳　第一 日本 六十七分　第二 菲島 十五分　第三 中國與荷印 零分

足球　第一 中國 六分三戰三勝　第二 日本菲島荷印二分

籃球　第一 菲島 三勝一敗　第二 中國 二勝二敗　第三 日本 一勝三敗（荷印未參加）

排球　第一 菲島 三勝一敗　第二 中國 二勝二敗　第三 日本 一勝三敗（荷印未參加）

棒球　第一 菲島 三勝和一　第二 日本 二勝一敗和一　第三 中國 四敗（荷印未參加）

網球　中止比賽錦標未定日菲得決賽權

徑賽

百米
一、德列歐（菲）十秒六（遠東新記錄）
二、吉岡（日）
三、阿武（日）
四、谷口（日）
得點日六菲五中〇荷印〇

二百米
一、吉岡（日）廿一秒六（遠東新）
二、谷口（日）廿一秒九
三、鈴木（日）
四、沙路（菲）
得點日十菲一中〇荷印〇

四百米
一、甘達利（菲）四九秒八
二、古斯曼（菲）五〇秒二
三、愛斯多拉巴（菲）
四、增田（日）
得點菲十、日一、中〇荷印〇

八百米
一、青地球磨男（日）一分五七秒二（遠東新）
二、安得斯（菲）一分五七秒三（遠東新）
三、牙達路（菲）
四、富江
得點日六、菲五、中〇、荷印〇

千五百米
一、田中秀雄（日）四分三秒六（遠東新）
二、柳長春（日）四分五秒六（遠東新）
三、安得斯（菲）四分六秒（平遠東）
四、露木（日）
得點日九菲二中〇荷印〇

一萬米
一、柳長春（日）三二分四五秒五
二、田中（日）
三、名島（日）
四、露木（日）
得點日十一菲中荷印〇

中欄
一、懷德（菲）五十三秒
二、阿蘭不拉（菲）
三、市原（日）
四、旁愛（菲）
得點日二菲九中荷印〇

高欄
一、村上（日）十四秒八（遠東新）
二、加西亞（菲）
三、班塞爾（菲）
四、拉弗羅（菲）
得點日五菲五中荷印〇
總計徑賽得點日本五十菲三十八中荷印〇

田賽

鐵球
一、阿部（日）十二米九〇（新）
二、陳實球（中）十二米八〇
三、勃蘭森提（菲）
四、藤田（日）
得點日六、菲二、中三、荷印〇

鐵餅
一、阿孟德（菲）四十二米五四（新）
二、菊本（日）
三、藤田（日）
四、劉鈞翰（日）
得點日六、菲五、中荷印〇

標槍
一、長尾（日）五九米八一
二、鈴木（日）
三、安吐紐（菲）
四、劉鈞翰（日）
得點日六、菲二、中荷印〇

跳遠
一、田島（日）七米三〇
二、原田（日）
三、萊密列斯（菲）
四、略里諾（菲）
得點日八、菲五、中荷印〇

跳高
一、托力別亞（菲）一米八八
二、朝隈（日）
三、安達（日）
四、吳必顯（中）一米八三
得點日五、菲五、中一、荷印〇

撑竿跳
一、大江（日）三米九〇
二、符保盧（中）三米七〇
三、松本伊（日）
四、蘇九谷（菲）
得點日七、中三、菲一荷印〇

三級跳
一、大島（日）十五米〇七
二、原田（日）
三、田島（日）
四、巴斯考爾（菲）
得點日十菲一中荷印〇
總計田賽得點日五十一菲十九中七荷印〇

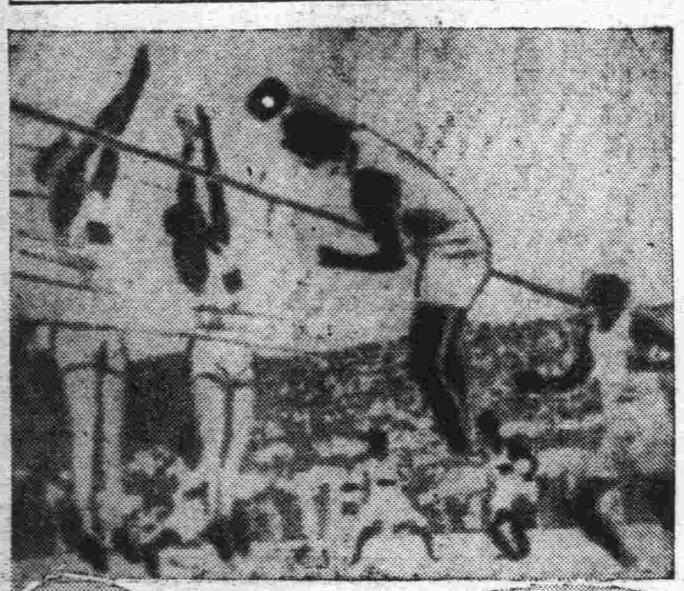

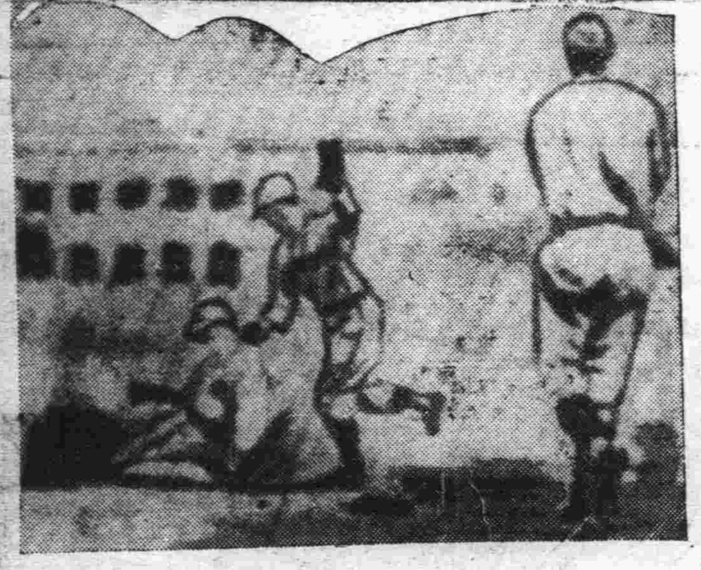

（上）中日排球戰之一幕
（下）中日棒球戰之一幕

游泳各國得點表

項目	日	菲	中	荷印
五十	一〇	一	〇	〇
百米	一一	〇	〇	〇
四百	一一	〇	〇	〇
千五百	一一	〇	〇	〇
二百米平泳	三	八	〇	〇
百米背泳	一一	〇	〇	〇
八百接力	一〇	六	〇	〇
總計	六七	一五	〇	〇

附游泳只錄此表成績及人名因篇幅關係不錄、

足球

菲島對中國足球賽（十三日賽）
中二（〇—〇）（二—〇）〇菲
二比〇中國勝

荷印對日本足球賽（十四日賽）
荷印七（二—〇）（五—一）一日
七對一荷印勝

中國對荷印足球賽（十五日賽）
中二（〇—〇）（二—〇）〇荷印
二比〇中國勝

日本對菲足球賽（十五日賽）
日四（一—一）（三—〇）三菲
四對三日本勝

菲島對荷印之足球賽（十八日賽）
菲三（一—二）（二—〇）二荷印
三比二菲勝

中國對日之足球賽（十九日賽）
中四（二—一）（二—二）三日
四比三中國勝

中國三戰三勝得六點日本菲島荷印各勝一次各得二點

籃球

中國對日本第一次籃球賽（十二日賽）

（中國）		犯規	得分
右鋒	劉振元	三	九
	陳盛魁	〇	四
左鋒	唐寶堃	一	九
	牟作雲	〇	二
中鋒	李震中	二	二
	王玉增	〇	十二
右衛	張景賓	二	四
左衛	尹鴻祥	四	〇
總計		十二	四二

（日本）		犯規	得分
右鋒	森澤	一	二
左鋒	井上	一	八
	前田	一	六
	中江	〇	〇
中鋒	大內	一	二
右衛	田中	〇	四
	牧山	〇	〇
	金子	〇	〇
左衛	松井	〇	〇
	淺野	〇	四
總計		四	二十六

四十二對二十六中國勝

中國對日第二次籃球賽（十六日賽）

（中國）		犯規	得分
右鋒	劉振元	〇	十一
	陳盛魁	〇	二
左鋒	唐寶堃	一	十三
	牟作雲	一	〇
中鋒	李震中	一	四
	于敬孝	〇	〇
	王玉增	二	十四
右衛	張景賓	一	二
左衛	尹鴻祥	一	二
總計		七	四八

（日本）		犯規	得分
右鋒	中江	一	九
左鋒	井上	〇	廿二
	森澤	〇	〇
中鋒	大內	〇	三
	田中	一	三
右衛	牧山	一	三
	淺野	二	七
左衛	松井	〇	〇
	金子	〇	〇
總計		五	四七

四十八對四十九中國勝

菲島對日本籃球第一賽（十四日賽）
菲五一（二九—一六）（二二—一九）三五日
五一對三五菲勝

菲島對日本籃球第二賽（十八日賽）
日四〇（二十一—十八）（十九—十九）三七菲
四〇對三七日本勝

中國對菲島籃球第一賽（十七日賽）
菲三七（二三—十三）（十四—十四）二七中
三七對二七菲島勝

中國對菲島籃球第二賽（十九日賽）
菲四四（二十—二十）（二四—十三）三三中
四十四對三十三菲再勝

總計籃球菲島三勝一敗居第一中國二勝二敗居第二日本一勝三敗爲第三

排球

菲對日本之排球第一賽（十二日賽）
菲島（廿一—十八）（十八—廿一）（廿一—八）（廿一—十四）日本
三比一菲勝

菲對日本之排球第二賽（十五日賽）
菲（十五—廿一）（廿一—十七）（廿一—十八）（廿一—十七）日
三比一菲勝

日本對中國排球之第一賽（十三日賽）
中（二十一—十八）（十三—二十一）（二十一—十六）（十—二十一）（二十一—十八）日
三比二中國勝

日本對中國排球第二賽（十六日賽）
日本（二二—二〇）（二七—二五）（一五—二一）（二一—一七）中華
三比一日本勝

中國對菲排球第一賽（十四日賽）
菲（二十一—十二）（二十一—十三）（二十一—十五）中
三比〇中敗

中國對菲排球第二賽（十九日賽）
中（二十一—十九）（十六—二十一）（二十一—十九）（十八—二十一）（二十一—十七）菲
三比二中勝

總計排球菲島三勝一敗居第一中國二勝二敗爲第二日本一勝三敗爲第三

棒球

中國對菲島棒球第一賽（十二日賽）

中	〇	〇	〇	〇	〇	〇	〇	一	〇	一
菲	五	一	〇	一	〇	六	九	〇	三	二十五

二十五對一之比菲勝

中國對菲島棒球第二賽（十六日賽）

菲	〇	四	二	三	一	一	〇	一	二	十四
中	〇	〇	〇	〇	〇	〇	〇	〇	〇	〇

結果十四比〇菲島又勝

中國對日本棒球第一賽（十三日賽）（以下盤數點數畧）
日二〇—一中
二〇對一之比日本勝

中國對日本棒球第二賽（十七日賽）
日五—〇中
九比〇日本勝

日本對菲棒球第一賽（十五日賽）
菲七—〇日
七比〇菲勝

日本對菲島棒球第二賽（十九日賽）
菲二—二日
二比二成平局

總計菲島三勝平局一分居第一
日本二勝一敗平局一分居第二
中國四敗居第三

網球

中國對日本單打網球賽（十二日賽）
佐藤（日）（六—〇）（六—四）（六—〇）邱飛海（中）
山田（日）（六—三）（六—四）（六—四）許承基（中）
以上兩單打中國皆敗

日本對中國網球雙打（十三日賽）
佐藤（日）山岸（本）（六—三）（七—五）（六—二）邱飛海（中）許承基（國）
三比〇日本勝

日本對中國網球單打第三次賽（十四日賽）
許承基（中）（三—六）（六—二）（六—一）（六—四）（我日）
山田（日）（六—三）（六—三）（六—二）邱飛海（中）
以上兩單打中國皆敗
總計三日間三次賽結果四比一日本勝取得決賽權

菲島對荷印網球單打第一次賽（十二日賽）
葉（菲）（六—〇）（六—四）（六—九）賽（荷印）
卡（菲）（四—六）（六—三）（六—四）（七—五）黑（荷印）
以上兩單打荷印皆敗

菲島對荷印網球單打第二次賽（十四日賽）
棄（菲）（六—四）（六—〇）（七—九）賽（荷印）
魏路（荷印）（六—四）（六—八）（六—四）（六—三）阿斯（菲）
結果一勝一敗

菲島對荷印網球雙打（十三日）
柴摩拉 地愛菲（六—一）（八—六）（七—九）（六—二）孫尼山坡（荷印）

總計三日間菲對荷印三次賽四比一菲島勝取得與日本比賽之決賽權

日本對菲島網球決勝戰（二十日賽）

雙打
柴摩拉 地愛菲（二—六）（六—二）（六—一）（三—六）（六—四）佐藤岸（日）

單打
卡（菲）（七—五）（四—六）（七—五）（六—一）山田（日）
佐藤（日）（六—二）（八—六）（六—六）阿拉（菲）
以上二比一菲勝

菲對日雙打網球賽（二十日賽）
柴摩拉 地愛菲（二—六）（六—二）（六—一）（三—六）（六—四）佐藤 山岸（日）

菲對日網球單打再賽（廿一日）
佐藤（日）（六—二）（八—六）（八—六）阿拉（菲）

日菲之網球戰、因降雨未賽畢、日本選手急於回國、於是中止選手權保留、錦標未定、

全能接力

四百米接力
一、日本四二秒三
二、菲島四二秒三
三、中國
得點日五菲三中二

一千六百米接力
一、菲島三分二十秒四
二、日本
三、中國
得點菲五、日三、中二、荷印〇

五項
一、梁田秀治（日）三四六、七六五
二、吉住（日）三三四五、四二五
三、辰尾（日）三二二四、八六五
四、鹿內（日）三一三三、五五五
五、阿巴牙（菲）二九五〇、一七
六、巴路退（菲）二九二七、四七
點數合計日最多、得五點居第一菲三點中一、荷印二

十項
一、梅（菲）七一〇六、九三五
二、金木（日）六七八二、七九〇
三、齋辰（日）六五一二、二七〇
四、愛布叩（菲）六三九七、三四五
日總計第一五點菲三、中一

	日	菲	中	蘭
五項	五	三	一	二
十項	五	三	二	〇
四百米接力	五	三	二	〇
千六百米接力	三	五	二	〇
總計	一八	一四	七	一

遠東大會游泳 女子表演全部成績

	第一名	第二名	第三名	成績	中國最高紀錄
五十米自由	楊秀瓊（中）	羅柴打（菲）	劉桂珍（中）	三六秒九	三八秒二
一百米自由	楊秀瓊（中）	羅柴打（菲）	塗托司（菲）	一分二七秒九	一分二九秒六
二百米俯泳	陳煥瓊（中）	劉桂珍（中）	聖托司（菲）	三分五八秒	三分四一秒一
百米仰泳	楊秀瓊（中）	羅柴打（菲）	梁詠嫻（中）	一分三八秒	一分四五秒二
二百米接力	第一中國（劉桂珍、梁詠嫻、陳煥瓊、楊秀瓊）	第二菲濱、		二分四一秒七	二分四九秒

撑竿跳素描

符保盧不凡

十八日下午田徑賽舉行撑竿跳。決賽時、中國參加者僅符保盧一人、而希望最大、在十二英尺四英寸前、符未脫長褲、加至十二英尺八英寸、符一躍而過、至十三英尺時、大江季雄躍過、而符與松本伊未能過去、兩人互爭第二位、競爭甚久、屢升屢降、但結果仍爲符優勝、爲中國爭得三分、茲其次第如下：

撑竿跳
（一）大江季雄（日）三米九〇三
（二）符保盧（中）三米七〇
（三）松本伊（日）三米七四九
（四）蘇九谷（菲）三米五六九
（按）遠東紀錄爲四米、中國紀錄爲三米八五、

編完雜談

滴岩

編完了這一個專號、照例的要來上幾句、說什麼呢好罷、就談々編輯這個專號的經過罷！

在遠東運動會開會的期間曾有很多的朋友對我說、「怎麼無論在中外的報紙上、到底得不着對於這次遠東運動會競技明確的知道」的確是這樣、因爲運會期間、所舉行的各種運動、並不是一天就完、譬如說籃球、隊球等每隊勿論勝負、都得分開賽兩次、還在不甚了解運動的人、在報紙上看了就不免要糊塗的、而且報紙都是順着每天的次序登載、各種競技不一、所以也不能一看就了然、我爲了使大家對於這次運動會比較有系統的明瞭起見、乃發誓編一個專號、獻給愛運動的諸君、但是在編這專號時、却費了不少的工夫、各種運動成績的收集很是麻煩、尤其是球類、更是複雜、現在好歹是這樣的編成了、錯誤之處、自信或者不多、但確不能敢保一點也沒有、

還有、因限於篇幅、沒錄的也有、如拳鬪、女子網球等好在這些運動、並不是正式的奪標、無法也就得棄而不錄了、

今日是借文藝週刊地方出這個專號、文藝週刊暫移了家、下期決定還移回來、請原諒這一次、

五月廿六日

家庭必備之療膚良藥

家中人偶有輕微皮患或偶割破擦傷雖須藥品治療而却無求醫之必要如意膏即是根據此種需要而設備其所含成分乃合舊式藥膏之長而加以科學之改良與增益滅菌力強而却又清涼舒適止痛生肌無論皮病皮傷或皮疵均奏神效

浙江西塘泰安當張君寶富來書云「鄙人常備如意膏凡遇割破跌傷火灼湯泡冬瘡等患立擦此膏莫不速愈又鄙人足部近生天泡瘡各藥無效亦由擦用如意膏而愈誠療膚聖藥也」

各藥房皆有出售或向上海江西路四五一號章廉士藥局函購每盒七角六盒三元五角郵費不取一切信件可由奉天和記洋行轉上海章廉士醫生醫生藥局

仁和醫院 **清池齒科**

齒科一般
口腔外科
鑲牙入齒

大連市奥町七八
九齒醫學士盧清池
產婆盧簡美治
電話三四九二

泰東日報 廣告部 電話八〇九三

地點……大連市西通六十四番地

王仁眼科專門醫院

院長 王仁

(常盤橋西廣場電車中間) 電話六七五二番

飯河道雄先生著

實用日語完壁

第判總洋布製五百九十八頁 定價貳圓五十錢 送料拾六錢

◇好評重版◇

編輯大意

本書將日本一切語言悉蒐集成卷殆無遺漏且全卷皆以華語譯日語倘攜此書一看則於商務游學歷考察諸大端凡一切應酬之日語無不備載全書分為七編曰豫編曰說話標準平假名編曰問答標準編曰會話編曰習題解譯編曰單語編是也此書素通日語之華人諸公與精通華語之日人諸公悉協同編成而校正嚴密為日頗多

日本文法精義 堀越喜博 淺井周治 共著 定價九拾錢 送料六錢

現代日本語會話文法 堀越喜博 淺井周治 共著 定價八拾錢 送料六錢

日華會話入門 本田良平著 定價七拾錢 送料四錢

日語指南 川瀨侍郎著 定價七拾錢 送料四錢

簡易日語會話 中谷鹿二著 定價五拾錢 送料六錢

大連市浪速町 振替大連五九番 **大阪屋書店** 電話(代表)五一八八番 電話(事務)五七九〇番

朝晚一杯精力旺盛無比 **純人蔘精腦**

肺結核〔肺癆〕的營養治療劑

GUAJACOL POLYTAMIN

拐阿可爾·保利他民

〔主治〕肺結核 消化器病 食慾不振 全身衰弱 營養不良 面黃血虧 孕時及產後 病後恢復期

本劑中的主成分、是經過人工消化的動物性蛋白質、對人體得無勞胃腸、而補充蛋白質的不足、以造血肥肌、並可輔助消化、催進食慾、以增加人體的自然治癒力與抵抗力。本劑中的副成分、是對於呼吸器疾患、有特効作用的拐阿可爾硫基酸鉀、故經主副兩成分配合的拐阿可爾·保利他民、乃兼有營養強壯及藥物治療的作用、在肺癆病治療上、不啻一大福音。

〔價格〕小瓶(一圓六〇錢) 中瓶(二圓六〇錢) 大瓶(四圓七〇錢)

醫家實驗報告集函索即寄

日本大阪市東區道修町 武田長兵衛商店股份有限公司

11—221(O)

銀粒仁丹

麥風送至 冷熱無常
要保身體 請吃仁丹

大懸獎 十八金金手表或頂上麵粉 其他大彩品懸獎宣傳新售中

日滿大團結的表徵 **滿洲藥盒** 象徵五彩大滿洲國國旗「一人必帶一個」之眞摩登逸品

銀粒仁丹三十錢包內費添附

崇治：消化不良 開胃整腸 頭痛眩暈 食傷 惡心嘔吐 惡醉宿醉 滋養補血

常備神藥仁丹總行 大阪 森下博營業所
仁丹滿洲總經理 大連奉天 日本賣藥會社

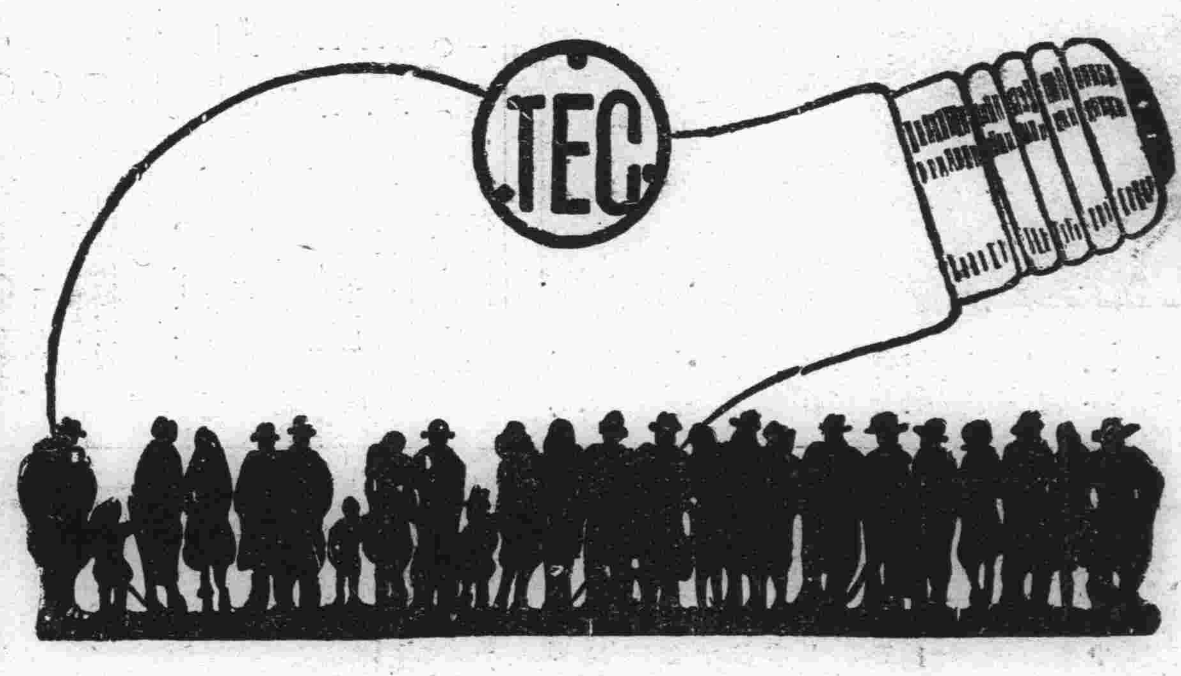

天威牌珍珠淡氣泡

敝社所新發明之珍珠淡電氣泡乃由光學專門技師在敝社直屬之研究所考查世界各國照明學理加以技術的方法而造成者材料特佳外容美觀內面磨砂光亮雖強決不眩目其放射之光線緩而和清而爽視之婉若珍珠故名之其外壳全面非常光滑故汚垢積塵等決不妨碍而易於拂試無論何時可保其特殊潔淨之面目及於吾人衛生上大有脾益焉其內容乃選純精炭絲復充入瓦斯淡氣其放出光線惜賴瓦斯氣之助光亮特強故消耗電力藉得節省顧此珍珠淡氣泡中外馳名為各界所歡迎者即敝社為酧謝東省之主顧起見特大舉輸入以資貢獻伏祈各界賜顧無責歡迎之至也

東京電氣株式會社

大連市連鎖商店街本町通角 電五二一五五
哈爾濱埠頭區地段街電四七七五

幼子弄花 竟致成災
共燒去房屋二間半 連家具損失頗不微

市內黃金町一丁目三十八番地住戶現充大連製鐵公司社員鈴木新兵衛家中。於昨二十六日午後零時半許。不知緣何。忽被祝融稅駕。青烟四起。紅火直透九霄。旋又蔓延屋頂。一時附近一帶圍觀者如蟻。群集交通爲之堵塞。曾成混亂狀態。時後被沙河口消防署得知。當即通告市內各消防署。派員馳車前往協力撲救。但火勢過猛。一時終未救滅。經半時許。始將救滅。後經管轄沙河口警署派員前往現場調查失火原因。判明乃係午餐後。鈴木之子。無所消閒。當即邀其鄰佑一般幼兒等至其家一同玩耍。彼要德興高彩烈之際。鈴木子之忽將其身後所置之洋火持去。燃揮發油汽燈玩。詎料未加謹慎。竟將燈火弄出。遂燃及他處。而遭回祿。計全燒房屋兩間半。及其他家器若干。損害頗鉅云。

昨日之婦女節
在大連運動場舉行 表演舞蹈參加者多

大連市役所主辦之第六次婦女節於昨二十七日星期日上午十時在大連運動場舉行。是日也。微雲遮日。暖風拂吹。不涼不暖。正爲開會之佳晨。斯日出席者有該大會會長小川市長夫人夫會長各市助役夫人。並民政署長夫人。委員長地方法院夫人事夫人。滿鐵山西理事夫人。大會各幹部。數十餘名。學生側有市內沙河口秋月町。士佐町。伏見台。四公學堂之手藝學校女生全體。並大同女子高等科女生全休。及各高等女學校女生。滿洲美婦人會。及市內一般婦女等。不下萬餘。其外一般觀光者之滿日老少婦女等。亦不下五千餘人。自未開會前九時許。即或車或步絡繹而來。比至開會時。已早擁滿四週。幾無立錐之餘地。會場四週人山人海。極行熱鬧。且該等出場女生。茲爲點綴大會之餘興。俱順序表演歌舞。且俱頭戴白帽身着白衣黑裙。白襪。白鞋。群坐於場之東南兩方俱係黑白一色順列兩坐。極爲美麗可觀。時至由小川會長致開會詞畢後。由軍樂隊奏樂。並有滿日兩國女生合唱兩國國歌而昇降國旗。後順序表演歌舞。直至午後三時許。該大會得圓滿之成績出歡呼裏而散會云。

松竹樂劇部 前夜開演
觀客異常擁擠

日滿觀光社。主辦由滿鐵大改商阪會社後援舉辦之日本著名之松竹樂劇部。已於日前廿六日午後五時及八時兩次在東公園町滿鐵協和會館內開演。因該劇團係日本劇界中牛耳之劇團。故當未開演前。雖係細雨紛紛。一般觀衆已早擁滿四週。其中之觀客中。以滿鐵各重役。及連演日人知名士並其家族等爲最多。市內大連放送局。並烏拉爾丸輪船。工員。及三越百貨店等。茲爲紀念起見。俱送有鮮艷美麗可愛之花環不下數百餘架。陳列於會場四週。幾無餘地。該女角等所表演俱各身着引人入勝。爲世人罕見之新奇服裝所表演之歌舞身体靈活輕若蝴蝶。飄於空中。歌音幽雅清靜極爲動聽云。

又發現天花
市民宜注意

市內沙河口管內。秋月町十番地住戶王某有長男澄甲。現充市內某鐵工場學徒之職。日朝出夜歸。詎料氣候不佳。且因澄甲飲食不慎。遂於數日前。全身忽爾發熱。茶飯不思。纏則臥床不起。其父母等當即放心不下。於昨二十六日上午經延醫治療結果。判明乃係患天花症。判明後。其父以爲天花乃係傳染病之一種。若不稟告當局沒法治療。將恐病菌播傳於他人。遂報告沙警署。衛生係派員前往將患者送往市內南山麓病院治療。以防於未燃云。

周水子會事務所
本月二十九日 舉行落成典禮

市外周水子會原有事務室不敷應用。遂於春後另建新事務辦公處。刻已建築完畢。定於二十九日午前十時在該事務所舉行落成式。刻下該會會長王復壽已函邀本報及各界前往參加典禮云。

小廝紅登台有期

市內岐山舞台。所演各劇均頗小廝紅爲主体。因該伶唱作俱佳。故頗受一般觀衆所歡迎。因實力過猛。以致忽患重症。現已經醫治癒。閉暑事修養即登台獻技云。

東亞俱樂部 明日招開會議
討論增設學校事

市內東亞俱樂部。茲謀求濟連市一般失學兒童而資普及教育者起見。於前曾招開理事幹部等會議。討論要求關東廳增建學校案。以還。正在進行之中。當日前日本國會議員野波氏之來連。在市遼東飯莊。開增建滿人學校之會議。該俱樂部已參加協議。且於日前該俱樂部縣理事曾函致俱樂部例討論設立中學。並商業學校等。爲較專門學校爲佳。該俱樂部幹事王景洙據遂後。擬於明日招開會議。擬提議設立實業學校。內中設有商工科。爲極佳佚經業議。決後即呈請關東廳涼解。待當局編成豫算後。擬擇於滿人麕集之中心地劉家屯並沙河口或係前博覽會場舊跡一帶建築云。

全連對師之聯盟賽 定於今日下午交鋒

大連足球聯盟舉辦之本屆第三次春季聯盟循環賽。第十二次賽。滿鐵對師同。因他種關係。一時中止。於昨經加入聯盟各隊代表協議結果。決定於今午後四時。在大連運動場開賽。全大連在本屆賽中。曾數度獲勝。預想本屆之冠軍。當被該隊所得亦未可知。師同隊在本屆賽中。成績較前亦極大有進步。該兩隊之對抗。決爲各不相讓。當必演成一場之白熱戰云。

昨海軍紀念日 舉行運會
假中央公園 參加者甚衆

昨廿七日爲鄰邦海軍紀念日。大連市會爲舉行慶祝起見。特於是日午前十一時鐘起假地在中央公園運動場內舉行海軍紀念祝賀大運動會參加者甚衆。計有市內中等學校。各小學校。及海軍々人並在鄉軍人團体等。達數千名之衆。至十一時開會。午間稍行休息。午後繼續競技至四時鐘始閉會云。

樹林中自縊
被行路者發見 死者名姜功德

昨二十六日午後九時許深夜。有某甲。在市內沙河口管內霞町二十四番地南北大馬路上通行中。比至到沙河口驛南方樹柳中。忽發見有某甲在樹上縊死該而發見後當。即奔告沙河口驛派出所轉告本署司法係。並派員前往檢判明確係縊死。已取屍体並調查自殺原因之中云。

二十五日一日間。市內又發生二件。茲將其行詐一切情形誌之如左。

市內浪速町一一四番地天和洋行 店員胡 喜新。年二十一歲。於二十五日午後八時。因於大連驛站臺販物品。於正販其外物件若干。計價金一元九角五分。此時該漢則謂本人身中並無帶零錢有十元之紙幣一枚。請先找零金八元五分等。此時胡某亦未能加疑。當即由身中掏出金八元五分。該漢將金接至手中繼謂請先持一元者一枚者去換零金。以備使用等。至此胡某亦未疑惑。即接一元者一枚而逃。換零後。胡某去後怪漢則見旁立無人。當即將先找來之金七元餘持之而潛逃。及至胡某將零錢換來則見怪漢已無尋找。時久亦不見。始悉被騙不得已即赴警署報告求代搜捕騙犯。

同日午後二時晚市內浪速町七二番地天成號綢緞莊主人金蓉波處。進行一年約三十上下歲之一怪漢。身着青色衣服聲稱入船町四番地三號金生福處店員。此次被主人所命。來此購中國人造絲八疋價金八十元。當時則對該漢謂請先將布疋送店內。然後領錢等此時該店人並不疑惑。竟亦爲實當即命店員持布八疋往送。此時該漢則謂。吾已持六疋。命店員持二疋一齊行等後即持六疋。店員某持二疋一齊向入船町送貨。比及行至入船町前大和號商店門前。時該漢則對店員謂請先去暫稍有事等。此時店員亦爲實就去後。怪漢自此即一去無踪。嗣山店員行數步之遠不見怪漢跟來。當即尋找至此亦不見。出我時久紀日西下姓悉被騙。不得已即報告警署代搜捕犯云。

至船上購魚 失去現洋
已控於警署

市內橋立町十二番地住戶朱守玉。夙依販魚爲生。於日前二十六日午前五時黎明。當即以現大洋一百元。前往市內敷島町水產會社所屬魚市場海岸買魚。以之持往他處販賣。比至朱某到魚船三合順時。將所持之大洋。置於船長室中。後即向艙中揀選鮮魚數種。後將價錢定妥。方擬往船長室取其所有之大洋時。詎料竟發覺失去。所在遂大發驚慌。徧覓無着。後見該船之厨師周喜福竟不告他往終未回船。念及必係其所爲。當即指名控於某警署代爲搜查。在逃之犯人云。

陸運大會 獎品山積
獎贈者絡繹

青年會本屆陸上運動大會。紳商捐獎者倍多於前。現在所收獎品勢如山積。繼續捐贈者仍甚衆多。熱心体育。實屬可欽。大會二十五日所收之獎品如次。

關海峰 大銀盾一個
李怡忱 大銀盾一個
邵慎亭 大銀盾一個
田韞山 銀盾一個
同德俊 銀盃一個
佟錫侯 銀盃一個
福順厚 毛巾三打
曲子源 白藍皂三打
鉛筆十二打
大連飯業組合 雜記簿五十本 毛巾子三打
岳陽樓 毛巾子二打
天德合 汗衫子一打
豐裕興 文明棍十二枝

日當商 匪搶未遂

【旅順通信】旅順市末廣町一丁目日質屋業當商主人三井錢太郎。於月之廿三日午後十時五十分頃。家人至便所便畢。正在洗手之中。忽由背後發見一廿五六歲之日男子。正在潛伏中。聞有人聲。當由便所窗戶跳出。自後院逃走。當即報警署經警署佐藤司法主任。立時非常召集。大張法網。當時因在夜間。未得捕獲。現尚在極力搜查中。

沙口警署司法係 開查犯人討論會
以謀搜查犯人迅速 而造福我日滿市民

沙河口警署司法係滿日刑事。此次茲謀對於犯罪者搜查上之正確迅速起見。特由阿部刑事部長發起。定於正午十二時招集滿日全体刑事。在該署刑事室。開搜查犯人討論會云。

旅卍分會 施捨義棺

【旅順通信】世界紅卍字會旅順分會。溯成立以來。舉辦地方慈善事項。不勝枚舉。該會茲鑒及市內貧民之病故乏資購棺者。頗不乏人。從來經旅順市役所。備棺葬者。已不可勝計。而該會對無力貧者。特購若干木材。業已聘匠人興工。製做義棺。以資施捨貧者。誠非淺鮮云。

青年會陸運大會 各地之參加團體（續）

‖成年組‖

百米 普蘭店 于學州 于寶年；奉天 劉蔭宜；旅順 高邁義 文安福
二百米 普蘭店 于寶年 于學舟；奉天 李世明 劉鳳昌；旅順 文安福 高邁義
四百米 普蘭店 孫治潤 吳壽彭；奉天 李世明；旅順 孔憲玉 潘寶信
八百米 普蘭店 吳壽彭 孫治潤；奉天 李世明；旅順 蘇良玉 于貴年
一千五百米 普蘭店 鄭子起 吳壽彭；奉天 唐國仕；旅順 蘇良玉 宋茂源
跳遠 普蘭店 張有連；奉天 劉蔭宜 徐慶文；旅順 劉用棟 潘寶信
跳高 普蘭店 張有連；奉天 郭清榮；旅順 潘寶信 蔡寶珠
鐵球 普蘭店 張仁武；奉天 郭清溶；旅順 張永信 潘寶信
鐵餅 普蘭店 張仁武；奉天 郭清溶；旅順 蔡寶珠 潘寶信
高欄 普蘭店 張仁武；奉天 崔玉堂 徐慶文；旅順 張永惠 高邁義
標槍 普蘭店 張仁武；奉天 李世明 郭清溶；旅順 蔣本珠 蔡寶珠
三級跳 普蘭店 張有連；奉天 徐慶文；旅順 孫寶信 劉用棟
撐竿跳 普蘭店 孫泗榮；奉天 崔玉堂 徐慶文；旅順 潘寶信 閻家緯
接力 普蘭店 于學舟 李永盛 于寶年 孫治潤 李文德 孫希聖；奉天 李世明 劉鳳昌 劉蔭宜 崔玉堂 徐慶文 于耀忠；旅順 文安福 高邁義 張永惠 李永新
劉用棟 孔憲玉 唐次虞 劉德玉

‖少年組‖

百米 辛普 于安臣 盧世功；西公 劉繼增 梁希榮；沙公 由德惠 王贊揆；樂普 李本貴 張效孔
二百米 辛普 于安振 革作元；西公 梁希榮 王永泉；樂普 程紹述 安立仁；沙公 李政福 王雲起
四百米 辛普 陳玉東 盧萬舉；西公 王永泉 梁希榮；樂普 劉治源 劉耀旭；沙公 許鴻昌 楊品德
八百米 辛普 韓行儉 董作雲；西公 紀承要 王永泉；樂普 劉耀旭 李本貴；沙公 戰鳳林 劉煥林
跳高 辛普 盧世功 予安臣；西公 于守海 王永泉；樂普 李本貴 劉治源
沙公 杜興福 魏錦綵
跳遠 辛普 于安臣 于安振；西公 毛子富 于守海；樂普 劉治源 安立慶；沙公 由德惠 王雲起
鐵球（八磅） 辛普 董文善 劉安順；西公 耿錫山 冠玉山；樂普 劉耀旭 程紹述；沙公 楊品德 劉煥林
接力 辛普 于安振 革作高 于安臣 盧世功 朱富春 盧萬舉；西公 紀成安 韓行儉 梁希榮 劉繼增 王永泉 蘇升順；樂普 劉耀旭 徐芳桐 李本貴 高吉鏵 安立仁 張效孔；沙公 張改福 許鴻昌 王贊普 楊品德 由德惠 王雲起

迎合初夏宜單宜夾 競爭 現代維新衣料 ◀各種毛布新條嗶吱西裝服料▶ 賤賣 綢緞紗葛綢絹綾羅特別齊全
天成號綢緞百貨店 本店電話六七五六 支店電話六〇五八番

丟失紡紗廠息摺作廢

義縣商人馬俊峰等前領奉天紡紗廠股票兩股隨發息摺紡字第二千七百八十八號慶雲閣股票四股紡字第二千七百八十七號李奉堂股票一股紡字第二千七百九十七號後將該摺失無着落茲呈報備案請再補發原摺倘被人拾得當作無效理合登明週知

馬俊峰謹啓

鐘表 瑞昌公司 眼鏡

專門眼鏡◆精工修理

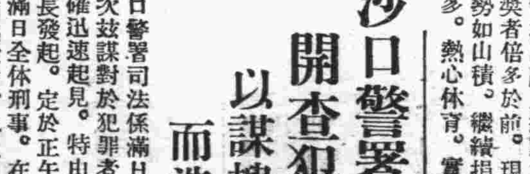

大連西崗平和街三十番地
瑞昌鐘表眼鏡公司

聲明退股併辭董事

啓者情因敝人等於民國十八年八月間在奉天益和永股份有限公司財團每人認股五百份一次各交足股本現大洋五千元整敝人等並被舉爲該號董事會董事至大同二年十一月三日敝人等業將此項股本出兌陳柳塘胡鳳高名下當即通知該號業將股票更換陳柳塘胡鳳高名下訖敝人等所担董事名義亦與股東資格同時消滅與益和永完全脫離關係恐未週知特此聲明

顧青堂曹記代表 李省三 邊選三 同啓

世界的大發明！ 難症痼疾的一大福音!!! 電波透過光線治療
合理的 實際的 （理學新療法）

本院的特設新式新發明的治療機器數臺如「紫外光線透過、達爾頒混合光線放射透過、速拉克赤外光線照射透過、三波發電氣、電磁、酸素蒸熱、精氣吸入」等一概全備在大連市內中外無雙、誠可忝列大連第一！

本療法的作用 與普通電氣治療和一般太陽燈紫外光線治療、大有不同，彼不過單一波長，只照射表面而已。本院療法稱謂電波透過光線療法，係混合波長不可視線，能潛透吾人複雜之身体內的深部，同時而起「鎮靜刺戟、行血」三大特長的作用，所以能促進体內的新陳代謝，破壞與建設二作用。同一時而完成！即所謂能破壞病源，細菌的組織，而同時又起建設作用，可恢復元氣，增加精力，那末與常之狀態，可歸爲正調，而多年困苦之陳痾，自然可治愈的！從來藥石無効之慢性病症，今後不用再束手無策了。

主治症 神經系病（筋骨痲木）胃腸病，慢性下痢，痔瘡、耳鼻病，腫物（瘡癤）皮膚病，婦人病，淋病，橫痃（魚口）遺精，生殖器衰弱，禿頭病，其他慢性病一切。

治療時間自午前八時至午後九時入院隨意
大連市霱井町一番地（劉家屯同壽病院電車站西路北）

大連樂生堂理學療院
院長 理學醫療士 C P L 楊堂文
電話九八九一番

招募 費低廉的 滿洲第一的 星個浦自動車運轉手養成所去入學！
世間能如自動車運轉手那樣就職迅速而且可得多額薪金的事無他惟有到誠懇親切學

北平 育生堂神效童子仙膏

喘治腰疼 腿疼肚疼 膀疼背疼 風寒麻木 筋骨疼痛 跌打損傷 氣串水蟲 婦女經脈 經閉不通 干血勞症 赤白帶下 腰腹疼痛 氣聚血聚 五勞七傷 小兒食積 虫積疳積 痺積肚脹 立驗神效

大連總代理店 西崗康德記源棧 西崗大德記藥房 奧町華西大藥房 王陽街安國大藥房 金州康德記藥房 得春堂藥房 東信藥房 旅順同和堂藥房

茲際端陽節前 現◆將◆各◆酒◆備◆全
爲酬顧主雅意 定◆價◆特◆別◆低◆廉
裝璜美麗送禮
美德公司洋酒莊 奉天
商埠地十一緯路南市場西 電話五〇二九 滿日二四二六九番
宴客無不如意
批發零售 白蘭地 唯斯吉 葡萄酒 糯米酒 薄荷酒 玫瑰露 五加皮 狀元紅
外埠總代理 奉天小西關 廣發合

雙妹老牌檀香水

廣生行 雙妹嘜 檀香水

價目 按每瓶大洋一元一 346每瓶大洋六毛五
總批發處大連監部通
廣生行有限公司啓
長電話八二八一番

春風艷冶韶景鮮妍應時運到最流行之新式衣料種類極多花色猶全實球雜貨搜備甚齊並代售好立克牛奶粉麥精魚肝油誠爲滋養上品一切貨物定價低廉如蒙惠顧曷勝歡迎

大連市浪速町 **協茂盛綢緞莊謹啓**

電話 長 四六三二 五四五三 四九八八番

分號奧町五十四番地協茂東綢緞店五〇四七番

東京中川製得利不露式金庫

天下無比最優等三重壁二重絶緣壁

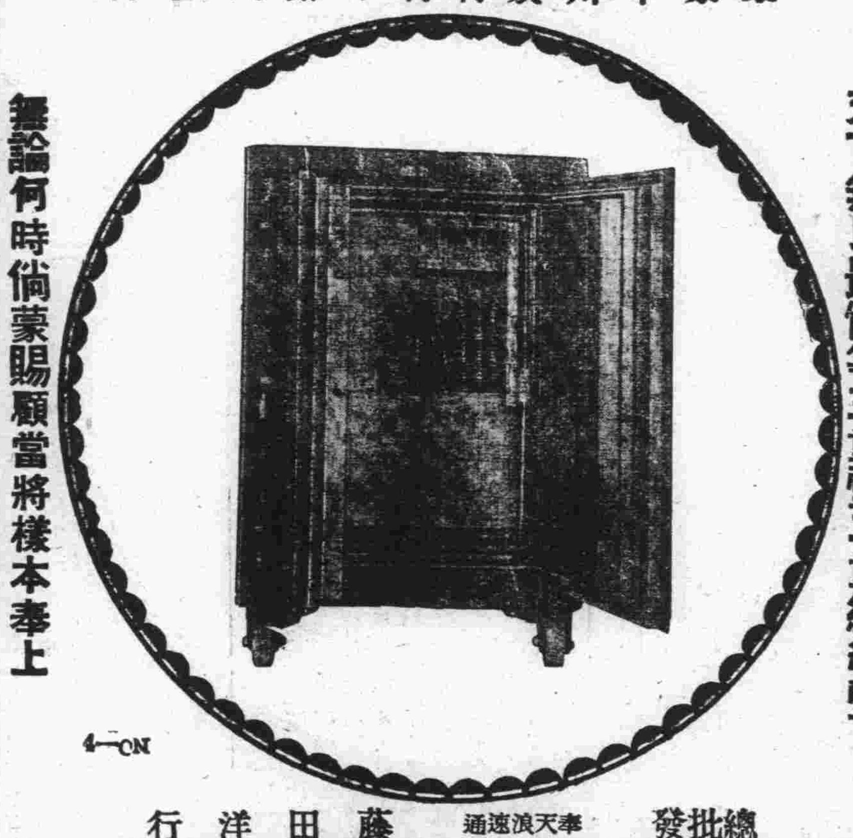

無論何時倘蒙賜顧當將樣本奉上

總批發 奉天浪速通 藤田洋行

大連 **中央文具店** 電話 六五五五番

本行遵照行章規定辦理儲蓄存款利息優厚手續簡便另備詳章以供索閱凡有志儲蓄者請惠臨本行接洽無不竭誠歡迎

儲蓄存款種類分別如次（一）活期儲蓄存欵（二）整存整付（三）零存整付（四）整存零付（五）整存分期付息

大連交通銀行謹啓

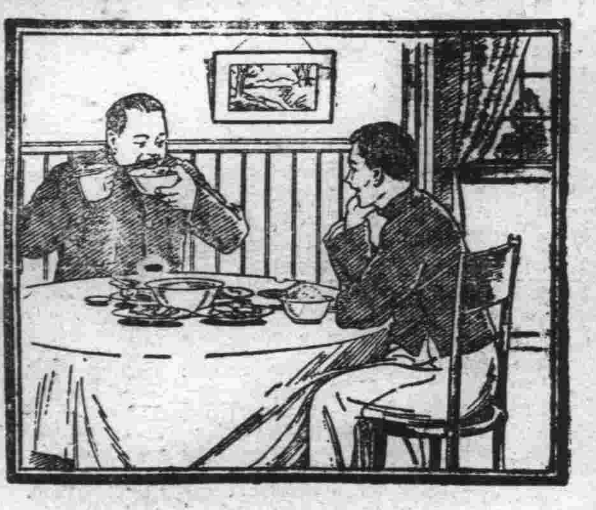

君亦喜歡飲食有味乎

請看山東郵員如何得此

飲食無味爲身體虛弱之早期病狀爲危險之朕兆 務要注意君如需要胃口好消化好精神好氣力好須知有一藥品到處 人士信任其爲大有裨益者韋廉士清導丸是也舉一反三請看山東 張秋鎮郵員張君士英如何說法

張君書云「鄙人月來飲食大減各種食物均覺無味前月 試服清導丸數次腹中積滯盡去隨見飲食大增精神百倍 此皆清導丸化導之功也感感」

清導丸統治肝火頭痛胆汁不調眼目眩暈晨起口苦口臭面 疹等症服之絕無峻瀉絞痛上癮諸弊各藥房均有出售或直向上 海江西路四五一號韋廉士醫生藥局函購每瓶七角六瓶三元五 角郵費不取 一切信件可由奉天和記洋行轉上海韋廉士醫生藥局

北京料理 **登瀛閣** 電話八七一〇番

小兒科專門 **池田醫院** 大連市西通四五 電話六三六五番

齒科 **早川醫院** 全洲新市街 大連市西通九十三番地 電話三九七一番

本報營業部 電話八〇九一

中華棧新社

旅客福星 眞 正 自新洋鐵三樓 蓋式灰 破天荒

大連常陸町三三、三七、四一、番地、

大屋寬濶各屋皆有自來水熱水洗臉盆站櫃大房躺椅銅床錦被電鈴西式大磁盆沐浴室由客自便分文不取自來水木便器自來水坐甬客便器客用信紙信封俱全冬則暖氣夏則風扇倍極完善應酬周[illegible]廉便利報關上稅

東京尾澤監製 **全治水**

皮膚病第一靈葯

本堂監製馳名頑癬藥全治水、是弊堂獨特之秘方、他家不備之聖藥也、專治乾癬、濕癬、陰囊濕疹、蛇皮魚鱗癬瘡膿疱等、一切頑癬、疥癬及白斑風諸症用此藥塗擦不過五六次即可全治、雖多年惡癬亦能斷根、無論男婦老幼、百試百驗靈妙如神、此藥專以殺虫消毒爲主、奏効神速、誠頑癬第一之靈藥、前代未曾有之仙方也、

全治水藥價 二角 三角 五角 一圓 二圓

各埠著名藥房均有代售 購藥時請指明尾澤全治水

日本東京市神田區九段下大通 總發賣處 合名會社 尾澤商店 振替東京一六一三

孟索樂達母膏

炎夏又來到了人間、困人天氣、常使人感覺疲憊、鬱悶、尤其**皮膚**被强烈陽光所蒸曬、每易病患痱疾、稍一不慎、貽患無窮、爲防患於未燃、或**治療**已患之各種皮膚症、其奏効神速者、莫如「孟索樂達姆膏」因其功能生肌、清涼舒適、止痛消毒、實爲**潤膚**其他皮膚藥所不能比擬也、**此外**如覺頭痛、將此膏塗於太陽穴、喉燥疼痛、則塗於嗓葫蘆、因鼻燥而內部疼痛、塗於鼻樑處、數次後必力見奇效、

▲主効▼

脚氣保有特効、跌打損傷、挫傷、切瘡、湯火灼傷、頭痛、頭暈、頭迷、神經痛、疝痛麻木、感冒頭痛、凍瘡皮膚皴裂、唇裂、鵝掌風、赤風疙疸、癢疹遍身瘙癢、汗癬溼癬、內外痔瘡、纏脚焮腫疼痛、脚氣瘙疼、小兒爛股脚、俱可用此藥效力如神、刮鬚、剃頭、然後搞豆力大、此藥先將藥搽迨乾不可受刀毒滅菌効大、其外有皮膚病或筋節骨麻木等抹擦這藥有効蓋從前未曾有之靈藥也、

全滿洲各地方大藥房均有經理處

東三省總代理 大連伊勢町八九 **福音洋行** 振替口座三六三二番 電話三八一二番

奉天大西邊門外 **福音洋行支店** 電話二二三七番